

Agencia Adventista de Desarrollo y Recursos Asistenciales
Cruz del Sur N°150, Las Condes, Santiago, Chile
Tel. 232445640
www.adra.cl



ADRA

MEMORIA

EJERCICIO 2021

TABLA DE CONTENIDO

Tabla de contenido

Carta del Director	1
Administración	3
Directorio	4
Resumen Financiero	5
Area Impacto Infancia	7
Area Impacto Respuesta a Desastre	13
Area Impacto Crecimiento Económico	16
ADRA – Chile Presencia en Regiones	26
Antecedentes Relevantes	26
Información de la Corporación	27

Carta del Director Nacional

En este mi primer año de servicio en ADRA Chile tengo el agrado de compartir con ustedes la presentación del Anuario y Estados Financieros año 2021, dentro del cual podrán encontrar los esfuerzos que se hacen desde diferentes rincones del país para abarcar las tres Áreas de Impacto que actualmente atiende ADRA Chile, las que se desarrollan tras un importante esfuerzo de parte de todos los profesionales que trabajan para esta institución.

Para ADRA Chile, el año 2016 fue el año del fortalecimiento institucional en las áreas de seguridad tanto laboral como en el cuidado de los niños, niñas y jóvenes que ADRA atiende, capacitando también a los profesionales para reforzar las comunicaciones, facilitando así un buen manejo en el desempeño laboral y relaciones interpersonales.

Finalmente espero que este anuario venga a reforzar el trabajo de transparencia que siempre hemos buscado mantener en el tiempo.

Agradezco a todos nuestros donantes, profesionales, voluntarios y beneficiarios que permanentemente están colaborando con nuestra institución.

Aarón Castillo R.

Director Nacional ADRA-CHILE

27 de diciembre de 2021

Identificación Institucional

La Agencia Adventista de Desarrollo y Recursos Asistenciales ADRA, es una corporación sin fines de lucro, y su rol Único Tributario es 70.051.600-8. Se le concede personalidad jurídica por Decreto N°727 de fecha 23 de mayo de 1990, inscripción N°9681 y domiciliada en calle Cruz del Sur N°150, Las Condes, Santiago.

ADRA está fundamentada en el accionar de Cristo para con su prójimo, entregando asistencia a la comunidad para su desarrollo, reuniendo recursos humanos y materiales para ir en ayuda de los más necesitados.

Misión

ADRA con presencia en 130 países, lleva a cabo proyectos de desarrollo comunitario y ayuda humanitaria sin distinción política, raza, religión, edad, género u origen étnico.

ADRA focaliza sus acciones en: programas de protección infanto-juvenil, programas de desarrollo económico en comunidades vulnerables y programas de respuesta ante desastres.

ADRA trabaja con la gente que padece pobreza y aflicción para crear un cambio justo y positivo a través de alianzas potenciadoras y acciones responsables.

ADRA es una red profesional formativa y eficiente, construida con integridad y transparencia. Se extiende más allá de las fronteras, fortaleciendo y abogando a favor de los que se encuentran en situación de riesgo y olvido para lograr cambios verificables, documentados y duraderos en las personas y en la sociedad.

Administración



Aarón Castillo Rodríguez
Representante Legal y
Director Nacional



Diego Trincado Araya
Representante Legal y
Director Financiero

Directorio

Presidente	:	Aldo Arely Muñoz Perrín
Secret. General	:	Hernán Claudio Sanzana Arriagada
Tesorero	:	Claudio Andrés Pardo López
Pro-secretario	:	Carlos Mauricio Muñoz Torres
Director	:	Rodrigo Alberto Cárcamo Morales
Director	:	Diego Alfredo Sebastián Trincado Araya
Director	:	Jaime Alberto Carrillo Fuentes
Director	:	Italo Jarol Opazo Muñoz
Director	:	Jaime Alberto Fernández Inzunza

Resumen Financiero

A continuación, se presentan los resultados y gestión de ADRA-Chile año 2021. Las siguientes cifras están expresadas en pesos normales.

ADRA - CHILE
Balance Denominacional Interno - Diciembre/2016
DEMOSTRATIVO DE LOS RESULTADOS

MEMORIA ADRA-CHILE AÑO 2021

ADRA - CHILE					
Balance Denominacional Interno - Diciembre/2016					
BALANCE PATRIMONIAL					
	<u>diciembre/2016</u>	<u>% AV</u>	<u>diciembre/2015</u>	<u>% AV</u>	<u>% AH</u>
ACTIVO					
ACTIVO CORRIENTE	948.694.442,00	78,68	969.644.976,00	83,51	-2,16
A111 Disponible	888.343.897,00	73,68	828.577.154,00	71,36	7,21
A112 Aplicaciones Financieras	0,00	0,00	0,00	0,00	0,00
A113 Cuentas Por Cobrar	60.350.545,00	5,01	141.067.822,00	12,15	-57,22
A114 Inventarios	0,00	0,00	0,00	0,00	0,00
A116 Gastos Anticipados	0,00	0,00	0,00	0,00	0,00
ACTIVO NO CORRIENTE	257.044.773,00	21,32	191.435.893,00	16,49	34,27
A121 Realizable A Largo Plazo	0,00	0,00	0,00	0,00	0,00
A131 Inversiones	0,00	0,00	0,00	0,00	0,00
A132 Inmovilizado	257.013.005,00	21,32	191.404.125,00	16,48	34,28
A133 Intangible	31.768,00	0,00	31.768,00	0,00	0,00
Total del Activo	1.205.739.215,00	100,00	1.161.080.869,00	100,00	3,85
PASIVO					
PASIVO CORRIENTE	856.298.738,00	71,02	852.109.963,00	73,39	0,49
A213 Cuentas Por Pagar	28.086.668,00	2,33	46.455.986,00	4,00	-39,54
A214 Provisiones/Previsiones	0,00	0,00	1.138.369,00	0,10	-100,00
A215 Fondos En Custodia	816.212.070,00	67,69	792.515.608,00	68,26	2,99
A216 Ingresos Anticipados	12.000.000,00	1,00	12.000.000,00	1,03	0,00
PASIVO NO CORRIENTE	0,00	0,00	0,00	0,00	0,00
A221 Exigible A Largo Plazo	0,00	0,00	0,00	0,00	0,00
PATRIMONIO NETO	349.440.477,00	28,98	308.970.906,00	26,61	13,10
PATRIMONIO SOCIAL	349.440.477,00	28,98	308.970.906,00	26,61	13,10
A231 Saldo Inicial 01/01	308.970.906,00	25,63	279.880.821,00	24,11	10,39
Constit. Y Reversión De Fondos	0,00	0,00	0,00	0,00	0,00
Ajuste de Patrimonio	8.960.156,00	0,74	10.915.352,00	0,94	-17,91
Balance Patrimonial de Cesión/Fusión	0,00	0,00	0,00	0,00	0,00
Resultado Acumulado No Asignado	0,00	0,00	0,00	0,00	0,00
Donaciones y Subvenciones para Bienes de Uso	0,00	0,00	0,00	0,00	0,00
Capital Integralizado/A Integralizar en el Período	0,00	0,00	0,00	0,00	0,00
AJUSTE DE VALORACIÓN PATRIMONIAL	0,00	0,00	0,00	0,00	0,00
Variación Patrimonial	31.509.415,00	2,61	18.174.733,00	1,57	73,37
A232 FONDOS DISPONIBLES	0,00	0,00	0,00	0,00	0,00
Saldo Inicial 01/01	0,00	0,00	0,00	0,00	0,00
Constit. Y Reversión De Fondos	0,00	0,00	0,00	0,00	0,00
Total del Pasivo y Patrimonio Líquido	1.205.739.215,00	100,00	1.161.080.869,00	100,00	3,85

MEMORIA ADRA-CHILE AÑO 2021

I.- NIÑEZ

Durante el presente año 2021 ADRA Chile, sigue trabajando en pro de los niños, niñas y Adolescentes (NNA), a través de una variedad de programas. Actualmente en el área de Niñez ejecutamos 37 programas a nivel nacional, presentes en las regiones de:

- Coquimbo
- Metropolitana
- Valparaíso
- Maule
- Bio Bío
- Ñuble
- Araucanía

30 de ellos representan hoy en día el 40% de los programas FAE PRO Vigentes a nivel país del nuevo Servicio Nacional de Protección Especializada a la Niñez y Adolescencia.

Programas de Niñez

LINEAS	MODELO	CANTIDAD DE PROGRAMAS	NIN@S ATENDIDOS	SUBVENCION ANUAL (\$)
PROGRAMAS DE PROTECCION ESPECIALIZADOS	De intervención especializada con niño, niña o adolescente víctimas de maltrato y/o abuso sexual - PRM	5	500	\$912.930.408.-
	De intervención especializada con niños, niñas y adolescentes mayores de años con vulneraciones en situación de alta complejidad - PIE	1	100	\$190.474.416.-
	Programa de reparación del abandono para la integración de niños y niñas de 3 a 9 años institucionalizados y su preparación para la Integración a en familia alternativa a la de origen - PRI	1	23	\$44.251.632.-
PROGRAMAS DE FAMILIA DE ACOGIDA	Familia alternativa para niños y niñas y adolescentes e alta complejidad, que han sido vulnerados gravemente en sus derechos mientras se trabaja en sus familias de origen o se les encuentra una familia definitiva - FAE	30	2571	12.319.916.268.-
TOTAL		37	3194	\$13.467.572.724.-

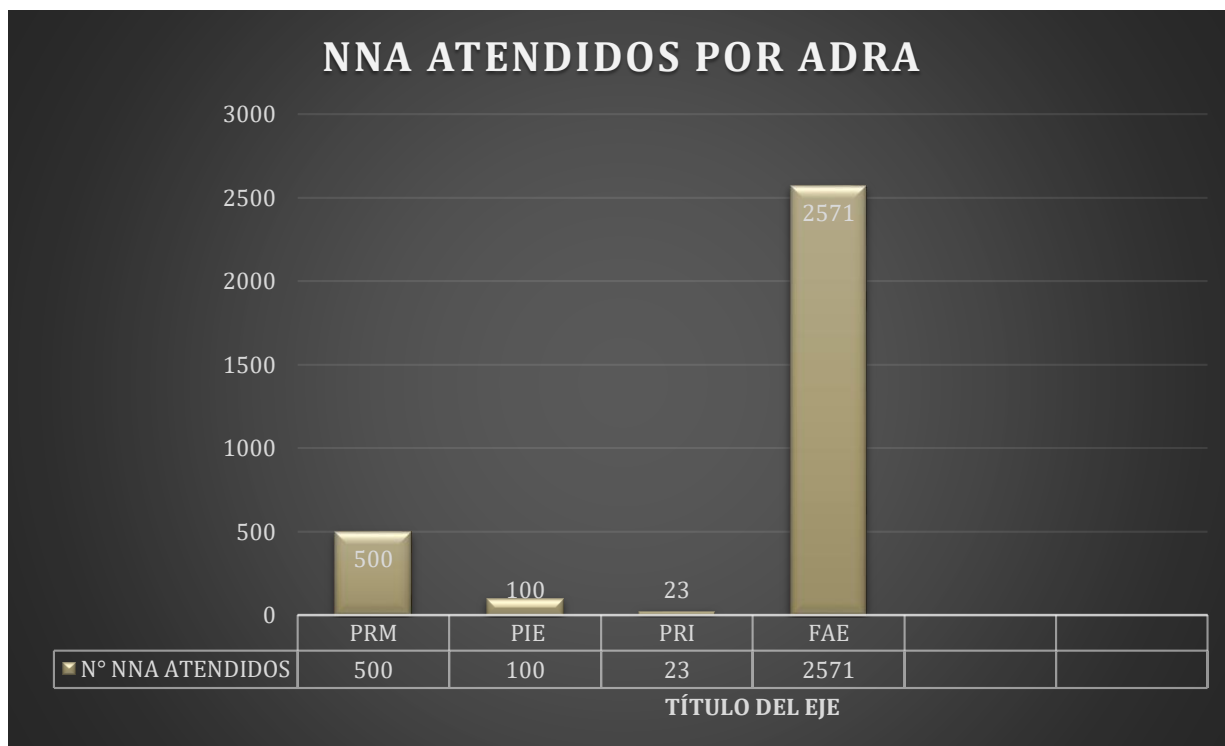

El número de niños atendidos registrado en la tabla corresponde al número de plazas asignadas por el MEJOR NIÑEZ para cada Programa; Los nombres de los niños van variando en la medida que avanzan los

PROGRAMA	N° NNA ATENDIDOS
PRM	500
PIE	100
PRI	23
FAE	2571

Descripción Programas de Infancia

PROGRAMAS	<p>Programa de reparación del abandono para la integración de niñas y niños institucionalizados en familia alternativa a la de origen - PRI:</p> <p>El proceso de intervención reparatoria especializada considera a lo menos 4 fases, cada una de ellas con sus respectivas actividades. Estas fases son: Diagnóstico, Diseño del Plan de Tratamiento Individualizado, Ejecución del Plan de Tratamiento Individualizado, Plan de Egreso del Programa. Los procesos de intervención debieran implicar un mínimo de 4 meses y un máximo de 6 meses con una sesión a la semana, el que puede prolongarse cuando la complejidad del caso lo amerite.</p>
PROGRAMAS	<p>Programas de familias de acogida: -FAE:</p> <p>Estas modalidades programáticas acogen a NNA (niño, niña y adolescentes) que han sido separados de su entorno familiar de origen e integrados a un nuevo grupo familiar perteneciente a su familia extensa o consanguínea, o en una familia externa sin vínculos de consanguinidad si no existe adulto responsable de asumir su cuidado dentro de las redes familiares existentes. El programa presta atención psicosocial y acompañamiento tanto al usuario como a las familias que lo incorporan a su grupo y también a la familia que asumirá el cuidado permanente. La incorporación de un NNA (niños, niñas y adolescentes) a una familia de acogida puede derivarse de situaciones de maltrato grave, explotación sexual, situación de calle, consumo abusivo de drogas, transgresiones a la ley penal, entre otras, dentro de las cuales podrían incluirse además aquellas vulneraciones asociadas a necesidades especiales o de otro orden que requieran de este tipo de prestaciones. El programa está centrado en el reclutamiento, selección, apoyo y supervisión de las familias de acogida, la intervención y apoyo al niño, niña y adolescente que ingresa al programa en función de favorecer las condiciones para que en el más breve plazo pueda estabilizarse y residir con una familia permanente y en la intervención con la familia de egreso para la parentalidad competente. De acuerdo con las Directrices sobre las modalidades alternativas de cuidado de los NNA, Resolución 64/142 de Naciones Unidas sobre acogimiento familiar, 2009, Art. 22 “los niños y niñas menores de 3 años, deberán ser cuidados sólo en entornos familiares. Directrices sobre las modalidades alternativas de cuidado de los niños y niñas”.</p>
PROGRAMAS ESPECIALIZADOS	<p>Son proyectos de carácter ambulatorio destinados a otorgar intervención reparatoria especializada frente a situaciones de graves vulneraciones de derechos asociadas a alta complejidad, tales como situación de calle, consumo abusivo de droga, maltrato constitutivo de delito, explotación sexual comercial de NNA (niño, niña y adolescentes), entre otras. Las modalidades de la línea de Programas Especializados actualmente son las siguientes:</p> <p>Programa de protección especializado en maltrato y abuso sexual infantil -PRM:</p>

Los Programas de Protección Especializados en la reparación del daño asociado a maltrato físico y/o psicológico y/o agresión sexual constitutivo de delito, ejercida en contra de un NNA (niño, niña y adolescentes) centran su accionar en contribuir a la protección de los derechos de esos NNA, promoviendo su recuperación integral (física, psicológica, social, sexual, emocional) a través de una intervención especializada, de reparación y resignificación de las experiencias abusivas que han vivenciado, que debe asegurar la interrupción del maltrato y proveer de contextos protectores en el proceso. Esta línea de intervención se inserta en el nivel de la protección especial de la población infantil y adolescente que se encuentra en situación de grave vulneración de derechos, que requiere de un abordaje multidisciplinario que privilegie la integralidad. Especialmente con relación al modo de abordar a cada NNA (niño, niña y adolescentes) y a la modalidad de intervención, lo que implica un alto componente de trabajo en red, con un énfasis en la intervención psicológica, lo social y lo jurídico. Esta última alude a la necesaria judicialización de la situación de vulneración de derechos, dado el carácter de delito atribuible al maltrato y a los abusos sexuales hacia la infancia.

Programa de intervención integral especializada - PIE:

Un elemento distintivo de la modalidad dice relación con la focalización en la presencia de situaciones de vulneraciones de derechos, así como de conductas de transgresión y violencia de la que participan NNA (niño, niña y adolescentes). Así, la modalidad PIE se constituye en un agente relevante para el desarrollo de acciones de reparación de los daños provocados por vulneraciones graves y prevención de violencias en población infanto - adolescente, desde el marco de un enfoque de derechos. Lo particular del programa PIE es la presencia de “tutores”, quienes a cargo de un número de niños y niñas se encargan de contener y acompañar sus procesos de intervención individual y familiar.

II. ADRA Emergencia

Respuesta en Desastres - Incendios en la 5ta Región

En el área de Emergencias hemos estado presentes dando respuesta en distintos lugares.

A comienzos del 2021, en la comuna de Quilpué se registraron varios focos de incendios, ante ello ADRA, la Red Movidos por Chile e INJUV Valparaíso se desplegaron para apoyar en labores logísticas tras los incendios. Además, recibieron el apoyo de Walmart Chile, quien hizo la entrega de insumos destinados a bomberos, quienes trabajaron arduamente por extinguir las llamas en la zona.

Posteriormente ADRA dio Respuesta a emergencia ocurrida en Valparaíso. Seis casas fueron afectadas por un voraz incendio dejando 11 familias damnificadas.

En razón de ello ADRA acudió dando la primera respuesta en ayuda mediante sus voluntarios. En el lugar, se realizó labores de remoción de escombros, así como la entrega de kits de higiene y cajas de alimentos.

También destacamos la participación de nuestros voluntarios en las Jornadas de Limpieza y prevención de incendios junto a INJUV Valparaíso en coordinación con la Ilustre Municipalidad de Villa Alemana, región de Valparaíso.



ADRA

Responde a comunidades afectadas por la lluvia – San José de Maipo



En el mes enero y agosto ADRA brindó respuesta a emergencia por lluvias en la Región Metropolitana en Sector Camino a Lagunillas en la comuna San José de Maipo.

Gracias a la intervención realizada este año, cuando se descubrieron fallencias en el pretratamiento de captación de agua, el cual se recuperó y se hizo una recomendación sobre el uso correcto de las instalaciones de parte del equipo WASH de ADRA.



Los encargados del Agua Potable Rural (APR) siguieron estas recomendaciones y se evitó que esta vez hubiese daños mayores.

En esa ocasión la intervención fue específica y se dejó la APR operativa para el uso diario de la comunidad que componen aproximadamente unas 67 personas.

También se recibió una donación por parte de un donante, la cantidad de más de 400 litros de agua potable que fueron entregados a los damnificados del lugar.



ADRA Proyecto Social Nacional

En el mes de abril participamos de la campaña Comparte esperanza 2021, proyecto social de la Iglesia Adventista del Séptimo Día en Chile, ejecutado por ADRA y el departamento de ASA. EL propósito de la campaña fue llevar alimentos y esperanza a los más necesitados. En coordinación con los diferentes campos de la Unión Chilena, se entregaron 5.500 cajas aproximadamente, a lo largo de todo nuestro país.



MEMORIA ADRA-CHILE AÑO 2021

ADRA y USAID - Kits de Higiene

Una vez más ADRA y la Oficina de Asuntos Humanitarios de la Agencia de Estados Unidos para el Desarrollo Internacional (USAID) pusieron en marcha la entrega de 284 kits de higiene. Esta ayuda fue dirigida a familias vulnerables de la región de Ñuble. Los Kits fueron entregados a familias pertenecientes a las comunas de Chillán, Bulnes, Ninhue, Chillán Viejo y Coelemu.



MEMORIA ADRA-CHILE AÑO 2021

ADRA

Donación Terremoto Haití

Tras el terremoto que azotó a Haití en el mes de agosto, ADRA se movilizó para reunir donaciones e ir en ayuda de los hermanos en situación de necesidad. Tras la campaña se reunió \$1.133.600



**JUNTOS
POR HAITÍ**
con
\$20.000
AYUDAS A UNA PERSONA
por un mes con...
ALIMENTO • AGUA • HIGIENE
DONATIONS.ADRA.ORG
Nombre: ADRA Chile
Banco: Bci
Rut: 70.051.600-8
Cuenta Corriente nro: 35402750
Correo: donaciones@adra.cl
Asunto: Ayuda Haití



**\$1.133.600
REUNIDOS PARA
HAITÍ**



III. ADRA DESARROLLO

Comedores Ñuble

En el área de Desarrollo nuevamente se llevó a cabo El programa de apoyo alimentario, esta vez a 27 comedores solidarios del Gobierno Regional de Ñuble que financió con \$600.000.000.- y fue ejecutado por ADRA con la colaboración de la empresa Optimizar, especializada en suministro industrial de alimentos. La entrega total es de 175.000 raciones de alimentos y 87.500 colaciones para niños distribuidos en estos comedores de la región de Ñuble. Destacamos el esfuerzo y cariño de las voluntarias de cada uno de los comedores

En la misma región participamos de la ejecución de un proyecto con FOSIS Ñuble, para beneficiar a 19 organizaciones sociales. Las comunas beneficiadas fueron: Chillan, San Carlos y Bulnes. El monto de ejecución asciende a \$ 47.500.000.



ADRA Pozo CNT y Estación Experimental

El acceso al agua segura es un derecho fundamental de cada ser humano.

En ADRA trabajamos alrededor del mundo para que más personas tengan un acceso equitativo, sostenible y asequible a los servicios de agua y saneamiento en diversas comunidades.

Actualmente, en ADRA, desarrollamos un proyecto de Perforación de Pozos Profundos y proyectos de Uso Eficiente de Agua en zonas rurales.



ADRA Centro Logístico Curacaví

El centro Logístico de ADRA ya es una realidad, se encuentra emplazado en la ciudad de Curacaví, el terreno consta de 2.719 metros y 600 metros² construidos, el cual permitirá tener bodegas certificadas para el acopio de ayudas y materiales. El objetivo principal es tener un lugar para realizar el armado de kit de emergencia, kit de alimentos y despachar rápidamente ante las catástrofes que pudieran presentarse.



MEMORIA ADRA-CHILE AÑO 2021

ADRA Vinculación con el medio

No podemos dejar de mencionar que todo lo que hemos realizado este año también se debe a la colaboración y acción de los más de 365 voluntarios en todo el país que siempre están cuando la misión de servir los llama



En el mes de octubre, se llevó a cabo una actividad del voluntariado de ADRA de Villa Alemana, titulada: “Reencuentro”. En la instancia participaron 40 voluntarios. Quienes presentaron objetivos y líneas estratégicas de trabajo hacia miras del próximo año, confirmando una vez más el compromiso de seguir colaborando ante las necesidades de nuestra comunidad



MEMORIA ADRA-CHILE AÑO 2021



ADRA Certificación CERT ONEMÍ

fin del mismo mes, se llevó a cabo la capacitación del Curso Básico “Equipos Comunitarios de Respuesta ante Emergencias” (CERT), impartido por especialistas del equipo ONEMI Nuble dirigida a alumnos y funcionarios de la Universidad Adventista de Chile.

Esta capacitación surge de la alianza entre ADRA Chile, ONEMI y la UNACH, con el fin de preparar a alumnos y funcionarios de la Universidad como voluntarios en eventuales emergencias.



MEMORIA ADRA-CHILE AÑO 2021

ADRA Semana de Salud

Como ADRA nos hemos preocupado por el bienestar de nuestros trabajadores, a través del Capellán, durante este año se realizó una semana orientada a temas de salud, la cual fue dirigida a nuestros colaboradores a nivel nacional

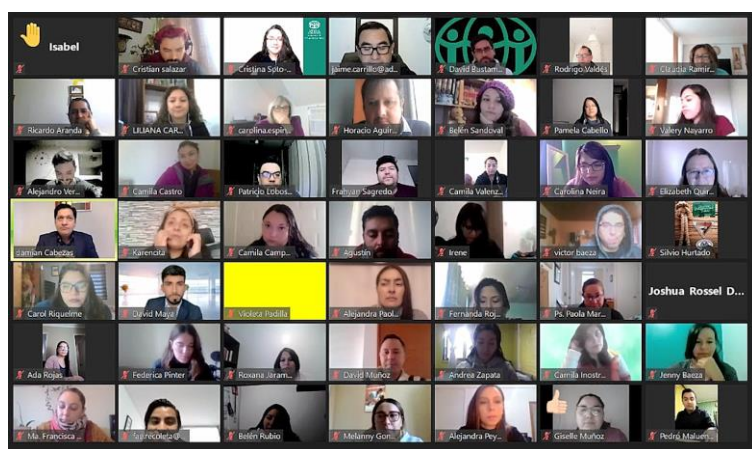

ADRA

Dando a conocer áreas de desarrollo en el país

A través de la gestión realizada por Plataforma Evangélica Nacional, Directivos de ADRA se reunieron con la Ministra de Desarrollo Social y Familia, Karla Rubilar. En la ocasión, se dio a conocer el trabajo que se está realizando en Chile en las 5 áreas de impacto de ADRA: Niñez, Seguridad Alimentaria, Desarrollo Económico, Emergencias y Agua Segura.

Además, se acordó una alianza para futuras intervenciones en temas de agua y saneamiento y emprendimiento para personas en situación de calle y mujeres emprendedoras.



ADRA en Región Bío Bío

Del mismo modo, ADRA ha sostenido distintas reuniones con autoridades de la región del Bio Bio y Araucanía, para crear alianzas en pos de las necesidades de distintas comunidades.

En la región de la Araucanía ADRA presentó una propuesta de desarrollo económico para pequeños agricultores de la región, en donde las entidades involucradas podrán ayudar prestando asesoría en dicha materia, a los usuarios de las distintas comunas de la región.



ADRA en TEDEUM

De la misma forma, destacamos la participación de ADRA en el TEDEUM en septiembre de este año. En esta ocasión, gracias a la vinculación con la Plataforma Nacional de las Iglesias Evangélicas, ADRA junto a otras instituciones que la componen pudieron establecer relaciones públicas con las autoridades gubernamentales.

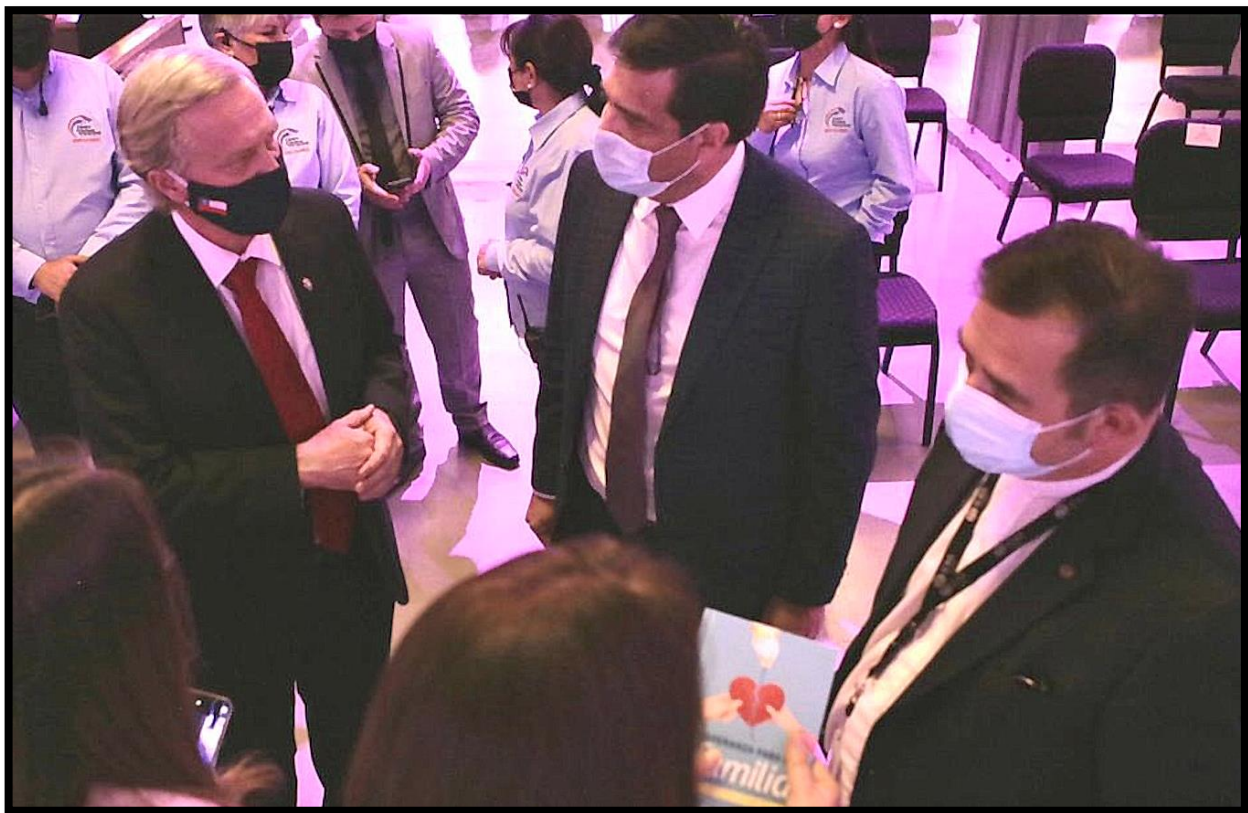

MEMORIA ADRA-CHILE AÑO 2021

FAE PRO LA SERENA
Pintor, La Serena
FAE PRO COQUIMBO
Darío Salas N°74, Coquimbo
FAE PRO OVALLE
Pasaje Buen Pastor 370, Ovalle

FAE PRO TALCA
PRI MAULE
3 Sur 651, entre 1 y 2 Poniente, Talca
FAE PRO LINARES
Av. Ramón Olate 18, Blest Gana, Linares
FAE PRO CURICO
Calle Villota N°6, Curicó
PIE CURICO
Prat 91, Curicó
PRM SAN CLEMENTE
Clodomiro Silva 132, San Clemente
FAE PRO LOS ANGELES
Calle La Invernada 0852, V. Mininco, L. A.

FAE PRO CONCEPCION 1
FAE PRO CONCEPCION 2
Aníbal Pinto 1069, Concepción
FAE PRO CONCEPCION 3
FAE PRO CONCEPCION 4
Mac Iver 1710, Concepción
PRM YUNGAY
Esmeralda 0178-A, Yungay

FAE PRO LA FLORIDA
Av. Aragón 70m La Florida
FAE PRO PEÑALOLEN
Los Cerezos 6251, Peñalolén
FAE PRO SAN RAMON
Av. Trinidad poniente 499, La Florida
FAE PRO LA CISTERNA
Miguel Luis Cerda5827, San Miguel
FAE PRO PEDRO AGUIRRE CERDA
Pintor el Greco4410, P. A. Cerda
FAE PRO ESTACION CENTRAL
Isabel de Castilla0195, Est. Central
FAE PRO MELIPILLA
Serrano 865, Melipilla
PPF MELIPILLA
Arza 463, Melipilla
PRM MELIPILLA
Calle Silva Chávez 434, Casa 5 Melipilla
PRM CURACAVI
Calle Coyuncavi 131, Curacaví
PRM CALERA DE TANGO
Pedro Prado N°17, Pard. 8, V. Los Poetas, Calera de Tango
ADRA-CHILE OFICINA CENTRAL
Cruz del Sur 150, Las Condes

PRM ADRA TEMUCO
Ziem 2315, Sector Pueblo Nuevo, Temuco

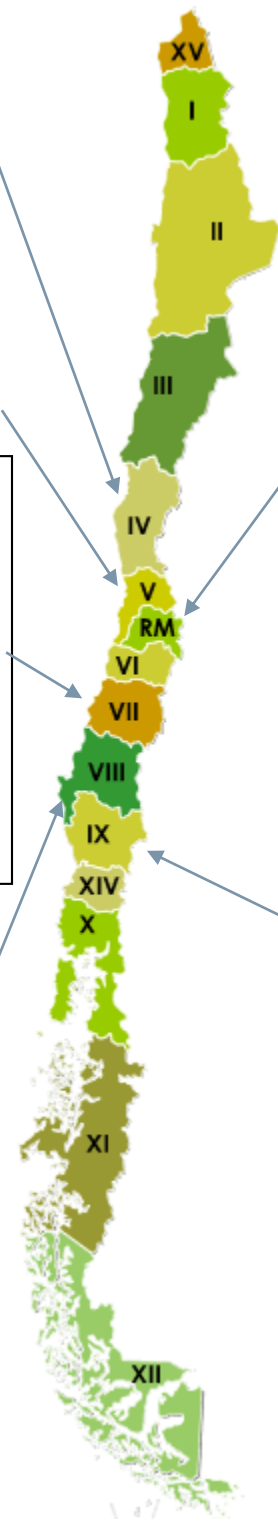

Antecedentes Relevantes

ADRA es parte de la Red Humanitaria en Chile

En febrero próximo ADRA cumple seis años como miembro pleno de la Red Humanitaria Internacional en Chile (RHI). La entidad tiene como objetivo facilitar y socializar las políticas, estrategias y acciones en preparación y respuesta a desastres en coordinación con el Ministerio de Relaciones Exteriores, con la ONEMI y los principales actores humanitarios internacionales del país.

Tanto la pandemia (Covid-19) como los desastres naturales en el 2020 - 2021 afectaron fuertemente a las familias chilenas: Incendios, aluviones. Ante esta situación, se han puesto en práctica los protocolos de coordinación entre los miembros de la Red para una efectiva preparación y respuesta humanitaria ante los desastres.



ADRA-CHILE, es Socio de ASONG

Información de la Corporación

Agencia Adventista de Desarrollo y Recursos Asistenciales

Cruz del Sur N°150, Las Condes, Santiago, Chile

Tel. 232445640

www.adra.cl

