

Agencia Adventista de Desarrollo y Recursos Asistenciales
Cruz del Sur N°150, Las Condes, Santiago, Chile
Tel. 2-64 69 32 94
www.adra.cl



ADRA

MEMORIA

EJERCICIO 2022

TABLA DE CONTENIDO

Tabla de contenido

Carta del Director	1
Identificación Institucional	2
Administración	3
Directorio	4
Resumen Financiero	5
Area Impacto Niñez	7
Area Impacto Respuesta a Desastre	12
Area Impacto Vinculación con el Medio	31
Antecedentes Relevantes	40
Información de la Corporación	41

Carta del Director Nacional

En este mi primer año de servicio en ADRA Chile tengo el agrado de compartir con ustedes la presentación del Anuario y Estados Financieros año 2022, dentro del cual podrán encontrar los esfuerzos que se hacen desde diferentes rincones del país para abarcar las tres áreas de impacto que actualmente atiende ADRA Chile, las que se desarrollan tras un importante esfuerzo de parte de todos los profesionales que trabajan para esta institución.

Para ADRA Chile, el año 2022 fue el año del fortalecimiento institucional en las áreas de seguridad tanto laboral como en el cuidado de, los lactantes, niños, niñas y adolescentes que ADRA atiende, capacitando también a los profesionales para reforzar las comunicaciones, facilitando así un buen manejo en el desempeño laboral y relaciones interpersonales.

Finalmente espero que este anuario venga a reforzar el trabajo de transparencia que siempre hemos buscado mantener en el tiempo.

Agradezco a todos nuestros donantes, profesionales, voluntarios y beneficiarios que permanentemente están colaborando con nuestra institución.

Diego A. S. Trincado Araya

Director Nacional ADRA-CHILE

26 de diciembre de 2022

Identificación Institucional

La Agencia Adventista de Desarrollo y Recursos Asistenciales ADRA, es una corporación sin fines de lucro, y su rol Único Tributario es 70.051.600-8. Se le concede personalidad jurídica por Decreto N°727 de fecha 23 de mayo de 1990, inscripción N°9681 y domiciliada en calle Cruz del Sur N°150, Las Condes, Santiago.

ADRA está fundamentada en el accionar de Cristo para con su prójimo, entregando asistencia a la comunidad para su desarrollo, reuniendo recursos humanos y materiales para ir en ayuda de los más necesitados.

Misión

ADRA con presencia en 130 países, lleva a cabo proyectos de desarrollo comunitario y ayuda humanitaria sin distinción política, raza, religión, edad, género u origen étnico.

ADRA focaliza sus acciones en: programas de protección infanto-juvenil, programas de desarrollo económico en comunidades vulnerables y programas de respuesta ante desastres.

ADRA trabaja con la gente que padece pobreza y aflicción para crear un cambio justo y positivo a través de alianzas potenciadoras y acciones responsables.

ADRA es una red profesional formativa y eficiente, construida con integridad y transparencia. Se extiende más allá de las fronteras, fortaleciendo y abogando a favor de los que se encuentran en situación de riesgo y olvido para lograr cambios verificables, documentados y duraderos en las personas y en la sociedad.

Administración



Diego Trincado Araya
Representante Legal
Director Nacional ADRA-CL



Ricardo Astete Astete
Representante Legal y
Director Financiero ADRA-CL

Directorio

Presidente	:	Aldo Arely Muñoz Perrín
Secret. General	:	Hernán Claudio Sanzana Arriagada
Tesorero	:	Claudio Andrés Pardo López
Pro-secretario:		Carlos Mauricio Muñoz Torres
Director	:	Rodrigo Alberto Cárcamo Morales
Director	:	Diego Alfredo Sebastián Trincado Araya
Director	:	Jaime Alberto Carrillo Fuentes
Director	:	Ítalo Jarol Opazo Muñoz
Director	:	Juan Alberto Fernández Inzunza

MEMORIA ADRA-CHILE AÑO 2022

Resumen Financiero

A continuación, se presentan los resultados y gestión de ADRA-Chile año 2022. Las siguientes cifras están expresadas en pesos normales.

ADRA - CHILE					
Todos los Departamentos					
Balance Denominacional Interno - octubre/2021					
DEMOSTRATIVO DE LOS RESULTADOS					
	<u>octubre/2021</u>	<u>%AV</u>	<u>octubre/2020</u>	<u>%AV</u>	<u>%AH</u>
OPERACIONAL					
INGRESOS	1.341.166.082	116,19	1.118.110.940	114,35	19,95
Diezmos	0	0	0	0	0
(-)Asignación Diezmo - Compartido	0	0	0	0	0
A311 Diezmo Neto	0	0	0	0	0
A312 Ofrendas	0	0	0	0	0
A313 Donaciones Recibidas	1.154.240.224	100	977.805.223	100	18,04
A314 Prestación De Servicios	0	0	0	0	0
A315 Venta De Mercaderías, Prod. Y Servicios	186.925.858	16,19	139.787.815	14,30	33,72
A316 (-)Deducciones De Ventas	0	0	0	0	0
~ Ventas Líquidas	186.925.858	16,19	139.787.815	14,30	33,72
A317 (-)Costo De Ventas	0	0	0	0	0
~ Resultado de las Ventas	186.925.858	16,19	139.787.815	14,30	33,72
A318 Otros Ingresos Recurrentes	0	0	517.902	0,05	(100)
GASTOS	1.590.994.925	137,84	1.159.901.243	118,62	37,17
A411 Gastos Con Personal	711.925.318	61,68	555.829.568	56,84	28,08
A412 Administrativas Y Generales	634.848.081	55	502.891.276	51,43	26,24
A413 Departamentos Promocionales	0	0	0	0	0
A414 Educación, Asistencia Y Orientación Social	233.421.526	20,22	101.180.399	10,35	0
A419 Otorgamientos	10.800.000	0,94	0	0	0
RESULTADO OPERACIONAL S / SUBVENCIONES	(249.828.843)	(21,64)	(41.790.303)	(4,27)	497,82
A319 Subvenciones Netas Recibidas	0	0	0	0	0
RESULTADO OPERACIONAL C / SUBVENCIONES	(249.828.843)	(21,64)	(41.790.303)	(4,27)	497,82
NO OPERACIONAL					
A321 Ingresos No Recurrentes	14.817.118	1,28	11.118.417	1,14	33,27
A421 Gastos No Recurrentes	0	0	35.650.071	3,65	(100)
RESULTADO NO OPERACIONAL	14.817.118	1,28	(24.531.654)	(2,51)	(160,40)
RESULTADO DEL EJERCICIO	(235.011.725)	(20,36)	(66.321.957)	(6,78)	254,35

MEMORIA ADRA-CHILE AÑO 2022

ADRA - CHILE					
Todos los Departamentos					
Balance Denominacional Interno - octubre/2021					
BALANCE PATRIMONIAL					
	<u>octubre/2021</u>	<u>%AV</u>	<u>diciembre/2020</u>	<u>%AV</u>	<u>%AH</u>
ACTIVO					
ACTIVO CORRIENTE	6.394.690.641	96,58	4.691.016.980	95,63	36,32
A111 Disponible	6.040.756.707	91,24	4.267.918.922	87,01	41,54
A112 Aplicaciones Financieras	0	0	0	0	0
A113 Cuentas Por Cobrar	353.933.934	5,35	423.098.058	8,63	(16,35)
A114 Inventarios	0	0	0	0	0
A116 Gastos Anticipados	0	0	0	0	0
ACTIVO NO CORRIENTE	226.400.421	3,42	214.267.619	4,37	5,66
A121 Realizable A Largo Plazo	0	0	0	0	0
A131 Inversiones	0	0	0	0	0
A132 Inmovilizado	226.400.421	3,42	214.267.619	4,37	5,66
A133 Intangible	0	0	0	0	0
Total del Activo	6.621.091.062	100	4.905.284.599	100	34,98
PASIVO					
PASIVO CORRIENTE	6.337.554.600	95,72	4.392.136.412	89,54	44,29
A213 Cuentas Por Pagar	444.599.225	6,71	352.047.777	7,18	26,29
A214 Provisiones/Previsiones	0	0	0	0	0
A215 Fondos En Custodia	5.892.955.375	89	4.040.088.635	82,36	45,86
A216 Ingresos Anticipados	0	0	0	0	0
PASIVO NO CORRIENTE	106.375.009	1,61	100.975.009	2,06	5,35
A221 Exigible A Largo Plazo	106.375.009	1,61	100.975.009	2,06	5,35
PATRIMONIO NETO	177.161.453	2,68	412.173.178	8,40	(57,02)
Patrimonio Social	177.161.453	2,68	412.173.178	8,40	(57,02)
A231 Saldo Inicial 01/01	412.173.178	2,68	322.007.706	6,56	28
Constit. Y Reversión De Fondos	0	6,23	0	0	0
Ajuste De Patrimonio	0	0	9.660.231	0,20	(100)
Balance Patrimonial De Cesión/Fusión	0	0	0	0	0
Resultado Acumulado No Asignado	0	0	0	0	0
Donaciones Y Subvenciones Para Bienes De Uso	0	0	0	0	0
Capital Integralizado/A Integralizar No Período	0	0	0	0	0
Ajuste De Valoración Patrimonial	0	0	0	0	0
Variación Patrimonial	(235.011.725)	(3,55)	80.505.241	1,64	(391,92)
A232 Fondos Disponibles	0	0	0	0	0
Saldo Inicial 01/01	0	0	0	0	0
Constit. Y Reversión De Fondos	0	0	0	0	0
Total del Pasivo y Patrimonio Neto	6.621.091.062	100	4.905.284.599	100	34,98
*Los importes entre Departamentos por cobrar / por pagar están excluidos del total de la entidad					
Castillo Rodríguez, Aaron Baruc Director	Trincado Araya, Diego Alfredo Gerente Financiero	Parrines Godoy, Nancy Verónica Contador			

MEMORIA ADRA-CHILE AÑO 2022

I. ÁREA IMPACTO NIÑEZ

Durante el presente año 2022 ADRA Chile, sigue trabajando en pro de los lactantes, niños, niñas y Adolescentes (LNNA), a través de una variedad de programas. Actualmente en el área de Niñez ejecutamos 38 programas a nivel nacional, presentes en las regiones de:

- Coquimbo
- Metropolitana
- Valparaíso
- Maule
- Ñuble
- Bio Bío
- Araucanía

31 de ellos representan hoy en día el 40% de los programas FAE PRO Vigentes a nivel país del nuevo Servicio Nacional de Protección Especializada a la Niñez y Adolescencia.

Programas de Niñez

LINEAS	MODELO	CANTIDAD DE PROGRAMAS	LNNA ATENDIDOS	SUBVENCION ANUAL (\$)
PROGRAMAS DE PROTECCION ESPECIALIZADOS	De intervención especializada con niño, niña o adolescente víctimas de maltrato y/o abuso sexual - PRM	5	627	\$1.064.789.970.-
	De intervención especializada con niños, niñas y adolescentes mayores de años con vulneraciones en situación de alta complejidad - PIE	1	75	\$187.847.352.-
	Programa de reparación del abandono para la integración de niños y niñas de 3 a 9 años institucionalizados y su preparación para la Integración a en familia alternativa a la de origen - PRI	1	23	\$47.434.464.-
PROGRAMAS DE FAMILIA DE ACOGIDA	Familia alternativa para niños y niñas y adolescentes e alta complejidad, que han sido vulnerados gravemente en sus derechos mientras se trabaja en sus familias de origen o se les encuentra una familia definitiva - FAE	31	2363	\$14.451.266.566.-
TOTAL		38	3088	\$15.751.338.352.-

MEMORIA ADRA-CHILE AÑO 2022

El número de niños atendidos registrado en la tabla corresponde al número de plazas asignadas por el MEJOR NIÑEZ para cada Programa; Los nombres de los niños van variando en la medida que avanzan los meses.

PROGRAMAS	N° LNNA ATENDIDOS
PRM	627
PIE	75
PRI	23
FAE	2363
Total	3088

MEMORIA ADRA-CHILE AÑO 2022

Dando a conocer áreas de desarrollo en el país

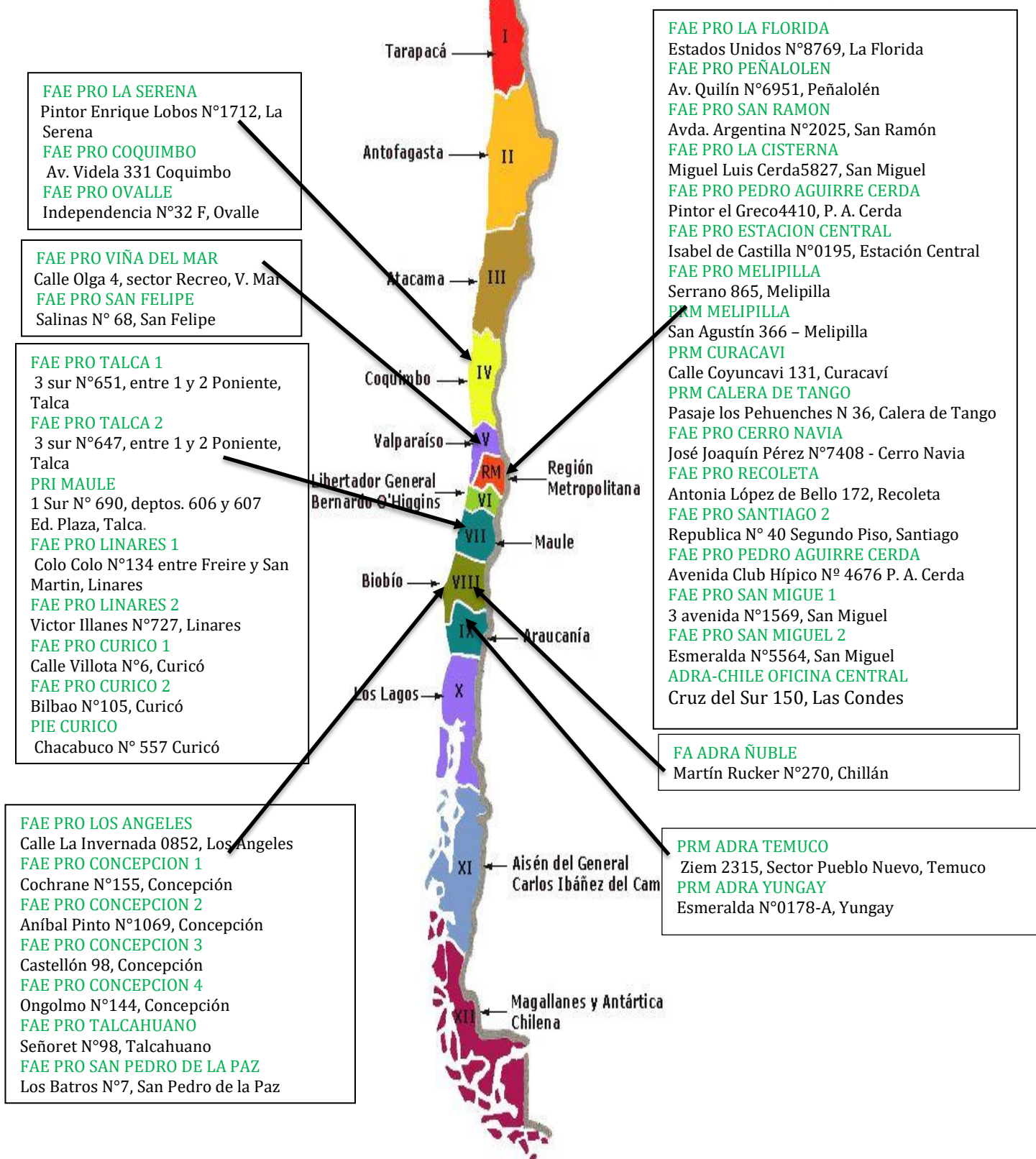

Descripción Programas de Niñez

PROGRAMAS	<p>PROGRAMA DE REPARACIÓN DEL ABANDONO PARA LA INTEGRACIÓN DE NIÑAS Y NIÑOS INSTITUCIONALIZADOS EN FAMILIA ALTERNATIVA A LA DE ORIGEN – PRI:</p> <p>EL PROCESO DE INTERVENCIÓN REPARATORIA ESPECIALIZADA CONSIDERA A LO MENOS 4 FASES, CADA UNA DE ELLAS CON SUS RESPECTIVAS ACTIVIDADES. ESTAS FASES SON: DIAGNÓSTICO, DISEÑO DEL PLAN DE TRATAMIENTO INDIVIDUALIZADO, EJECUCIÓN DEL PLAN DE TRATAMIENTO INDIVIDUALIZADO, PLAN DE EGRESO DEL PROGRAMA. LOS PROCESOS DE INTERVENCIÓN DEBIERAN IMPLICAR UN MÍNIMO DE 4 MESES Y UN MÁXIMO DE 6 MESES CON UNA SESIÓN A LA SEMANA, EL QUE PUEDE PROLONGARSE CUANDO LA COMPLEJIDAD DEL CASO LO AMERITE.</p>
PROGRAMAS	<p>Programas de Familias de Acogida: -FAE:</p> <p>Estas modalidades programáticas acogen a LNNA (lactante, niño, niña y adolescentes) que han sido separados de su entorno familiar de origen e integrados a un nuevo grupo familiar perteneciente a su familia extensa o consanguínea, o en una familia externa sin vínculos de consanguinidad si no existe adulto responsable de asumir su cuidado dentro de las redes familiares existentes. El programa presta atención psicosocial y acompañamiento tanto al usuario como a las familias que lo incorporan a su grupo y también a la familia que asumirá el cuidado permanente. La incorporación de un NNA (niños, niñas y adolescentes) a una familia de acogida puede derivarse de situaciones de maltrato grave, explotación sexual, situación de calle, consumo abusivo de drogas, transgresiones a la ley penal, entre otras, dentro de las cuales podrían incluirse además aquellas vulneraciones asociadas a necesidades especiales o de otro orden que requieran de este tipo de prestaciones. El programa está centrado en el reclutamiento, selección, apoyo y supervisión de las familias de acogida, la intervención y apoyo al niño, niña y adolescente que ingresa al programa en función de favorecer las condiciones para que en el más breve plazo pueda estabilizarse y residir con una familia permanente y en la intervención con la familia de egreso para la parentalidad competente. De acuerdo con las Directrices sobre las modalidades alternativas de cuidado de los NNA, Resolución 64/142 de Naciones Unidas sobre acogimiento familiar, 2009, Art. 22 “los niños y niñas menores de 3 años, deberán ser cuidados sólo en entornos familiares. Directrices sobre las modalidades alternativas de cuidado de los niños y niñas”.</p>
PROGRAMAS ESPECIALIZADOS	<p>Son proyectos de carácter ambulatorio destinados a otorgar intervención reparatoria especializada frente a situaciones de graves vulneraciones de derechos asociadas a alta complejidad, tales como situación de calle, consumo abusivo de droga, maltrato constitutivo de delito, explotación sexual comercial de LNNA (lactante, niño, niña y adolescentes), entre otras. Las modalidades de la línea de Programas Especializados actualmente son las siguientes:</p>

	<p>Programa de protección especializado en maltrato y abuso sexual infantil -PRM:</p> <p>Los Programas de Protección Especializados en la reparación del daño asociado a maltrato físico y/o psicológico y/o agresión sexual constitutivo de delito, ejercida en contra de un LNNA (lactante, niño, niña y adolescentes) centran su accionar en contribuir a la protección de los derechos de esos LNNA, promoviendo su recuperación integral (física, psicológica, social, sexual, emocional) a través de una intervención especializada, de reparación y resignificación de las experiencias abusivas que han vivenciado, que debe asegurar la interrupción del maltrato y proveer de contextos protectores en el proceso. Esta línea de intervención se inserta en el nivel de la protección especial de la población infantil y adolescente que se encuentra en situación de grave vulneración de derechos, que requiere de un abordaje multidisciplinario que privilegie la integralidad. Especialmente con relación al modo de abordar a cada LNNA (lactante, niño, niña y adolescentes) y a la modalidad de intervención, lo que implica un alto componente de trabajo en red, con un énfasis en la intervención psicológica, lo social y lo jurídico. Esta última alude a la necesaria judicialización de la situación de vulneración de derechos, dado el carácter de delito atribuible al maltrato y a los abusos sexuales hacia la infancia.</p> <p>Programa de intervención integral especializada - PIE:</p> <p>Un elemento distintivo de la modalidad dice relación con la focalización en la presencia de situaciones de vulneraciones de derechos, así como de conductas de transgresión y violencia de la que participan LNNA (lactante, niño, niña y adolescentes). Así, la modalidad PIE se constituye en un agente relevante para el desarrollo de acciones de reparación de los daños provocados por vulneraciones graves y prevención de violencias en población infanto - adolescente, desde el marco de un enfoque de derechos. Lo particular del programa PIE es la presencia de “tutores”, quienes a cargo de un número de niños y niñas se encargan de contener y acompañar sus procesos de intervención individual y familiar.</p>
--	--

II. ADRA IMPACTO RESPUESTA DESASTRE – EMERGENCIA.

Responde a comunidades afectadas por la lluvia – San José de Maipo



En el mes enero y agosto ADRA brindó respuesta a emergencia por lluvias en la Región Metropolitana en Sector Camino a Lagunillas en la comuna San José de Maipo.

Gracias a la intervención realizada este año, cuando se descubrieron falencias en el pretratamiento de captación de agua, el cual se recuperó y se hizo una recomendación sobre el uso correcto de las instalaciones de parte del equipo WASH de ADRA.



Los encargados del Agua Potable Rural (APR) siguieron estas recomendaciones y se evitó que esta vez hubiese daños mayores.

En esa ocasión la intervención fue específica y se dejó la APR operativa para el uso diario de la comunidad que componen aproximadamente unas 67 personas.

También se recibió una donación por parte de un donante, la cantidad de más de 400 litros de agua potable que fueron entregados a los damnificados del lugar.



MEMORIA ADRA-CHILE AÑO 2022

Respuesta a Incendio Villa Alemana – Sector Quebrada Escobar

En el mes de diciembre del año 2022, en Villa Alemana se registra el incendio en la “Quebrada Escobar”, consumiendo 800 hectáreas, dejando como consecuencia una afectación a nivel regional de 19 viviendas destruidas, 3 personas lesionadas, 9 familias damnificadas, 1 persona fallecida.

El despliegue del equipo de ADRA en Villa Alemana se realizó con 8 voluntarios apoyando con la entrega de agua, colaciones, atención médica básica, apoyo operacional al personal municipal y soporte de comando, y 400 brigadistas de distintas instituciones, dieron apoyo a la emergencia.



VOLUNTARIOS DE EMERGENCIA ADRA CHILE PARTICIPAN EN CURSO “SOPORTE BASICO PREHOSPITALARIO.”

El día domingo 6 de febrero de 2022, en dependencias del Centro de Innovación y Emprendimiento Social de ADRA, ubicado en la ciudad de Villa Alemana, se dio inicio al curso “Soporte del Trauma Prehospitalario” que tiene como propósito preparar a los voluntarios en la atención prehospitalaria, entrenándolos para otorgar una atención de calidad y toma de decisiones inmediatas frente a situaciones de riesgo vital, basándose en una metodología fundamentada por profesionales e instructores con trayectoria de conocimiento y experiencia en rescate.



Los objetivos específicos de este curso son: Definir primeros auxilios, emergencias médicas y emergencias por traumas; identificar las partes y principales órganos del cuerpo humano; describir los pasos del ABC del trauma y evaluación primaria; aplicar técnicas de valoración de pacientes con trauma, prevención y manejo de shock; Aplicar elementos de inmovilización y traslado de pacientes.

El curso fue 100% presencial, y es dictado por Juan Soto Wilson, Enfermero, junto a Jorge Torres, de profesión Técnico en Enfermería. En la primera jornada, participaron 12 voluntarios de ADRA. Finalizó el domingo 13 de febrero, completando 14 horas de duración.

MEMORIA ADRA-CHILE AÑO 2022



VISITA DEL DIRECTOR ADRA SUDAMERICA - PAULO LOPES AL VOLUNTARIADO DE LA V REGION.

En marzo del 2022, el voluntariado tuvo la oportunidad de informar al Director de ADRA Sudamérica, sobre el valioso trabajo que realizan en favor de la comunidad y de los más

desvalidos. Exponiendo además sobre los planes a futuro en relación a la capacitación y gestión del voluntariado.

VOLUNTARIOS RESPONDEN A LA EMERGENCIA DE INCENDIO EN EL SECTOR DE LAGUNA VERDE - VALPARAÍSO

En marzo del 2022 se produce un incendio forestal en el sector de Laguna Verde de la comuna de Valparaíso, consumiendo más de 100 hectáreas de bosque nativo y 40 casas. Nuestros voluntarios se desplegaron a la zona desde el inicio de la emergencia, participando de reuniones con las autoridades y conversando con los vecinos afectados a fin de conocer la realidad y alcance del siniestro.

La empresa SODIMAC, hace la donación de equipos de protección personal, herramientas para la remoción de escombros (con carretillas, rastrillos, palas y guantes). Mientras que la empresa WALMART hace una donación de 4 pallets de agua, ayuda entregada a la comunidad, en coordinación con los líderes vecinales.



MEMORIA ADRA-CHILE AÑO 2022

Posteriormente, el equipo de Salud Comunitaria de nuestro equipo de voluntarios organizó un Operativo médico-social en la sede vecinal de Laguna Verde. Llevando la atención especializada de médicos, pediatra, enfermeros, terapeutas ocupacionales, fonoaudiólogos, podólogos, nutricionistas, psicólogos, trabajadores sociales, abogado, peluquería y consejería espiritual.



Además, se realizaron visitas domiciliarias a pacientes postrados de la zona a fin de revisar su estado de salud y dar consejería a sus cuidadores y grupo familiar. En esta jornada se atendió a más de 100 personas.

CATASTRO DE PERSONAS Y AYUDA A PERSONAS DE ETNIA GITANA

Durante los meses de junio, julio y agosto del 2022, nuestros voluntarios del departamento social se dedicaron a realizar un catastro en el campamento gitano, el cual fue reubicado en la comuna de Quilpué. Se levantó la información relativa a la cantidad de personas que allí se asentaban, cantidad de mujeres, hombres adolescentes y niños condiciones y medios de vida.



Lo anterior permitió identificar las necesidades de sus miembros, proporcionándoles durante el invierno ayuda consistente en ropa, alimentos, agua, pañales, entre otros enseres básicos. En junio producto de intensas precipitaciones, las personas de este campamento debieron ser albergadas en la Iglesia Adventista Gitana, siendo asistidos por nuestros voluntarios entregándoles comidas calientes durante su estadía.

MEMORIA ADRA-CHILE AÑO 2022

VOLUNTARIOS REALIZAN TALLER SOBRE MANEJO DE RIESGOS EN LA COCINA.



El día lunes 11 de julio del 2022, parte del voluntariado participa en el *proyecto “Cocina Solidaria” de ADRA Villa Alemana*, siendo parte del taller teórico-práctico, con el objetivo de aprender la importancia de una correcta planificación de proyectos, y desarrollar habilidades para atender de mejor manera a los beneficiarios del programa.

Una de las principales áreas de impacto de ADRA durante los últimos años en Chile, ha sido la ayuda alimentaria que ha ido en beneficio de las personas afectadas por distintos factores de vulnerabilidad, tales como, la situación de vivir en calle, la pandemia ocasionada por el COVID-19, personas de la tercera edad, discapacidad o con movilidad reducida.



El voluntariado de ADRA Villa Alemana ha desarrollado el proyecto denominado “Cocina Solidaria” desde el año 2018 en la Región de Valparaíso, el cual entrega raciones de comida caliente y pan a quienes más lo necesitan. Este proyecto ha sido sustentado gracias al apoyo de la comunidad a través de sus donaciones y sobre todo por las manos de los voluntarios y voluntarias que han puesto a disposición del prójimo sus dones y, por supuesto, su tiempo.



Durante el taller, cada participante recibió conocimientos tales como: Administrar las donaciones, el uso correcto de los equipos de protección personal (EPP), la Importancia de la higiene y desinfección de las superficies y utensilios de cocina e Identificar y mitigar los riesgos de la cocina asociados a posibles heridas, quemaduras e incendios.

Agradecemos la participación de cada uno de nuestros voluntarios y la dedicación y profesionalismo de los instructores y apoyo logístico del taller: Mery Vidal, como relatora,

MEMORIA ADRA-CHILE AÑO 2022

Viviana Olmedo, quien dictó el módulo “Heridas y primeros auxilios” y Jorge Torres, con el módulo de “Uso de extintor”.

En el proyecto “Cocina Solidaria” del voluntariado de ADRA Villa Alemana cuenta con 19 voluntarios quienes realizan turnos rotativos en la cocina y distribución de los alimentos.

CASA ABIERTA Y RECONOCIMIENTO A NUESTROS VOLUNTARIOS POR SU APOORTE EN EL PLAN DE INVIERNO 2022

En agosto del 2022, abrimos las puertas de nuestro de voluntarios y de innovación a la comunidad, donde los equipos de salud comunitaria, gestión del riesgo y social, recibieron a los vecinos líderes comunitarios y representantes de organizaciones sociales, para contarles a que nos dedicamos, el trabajo que hacemos con la comunidad, los principios que observamos, el amor y profesionalismo que ponemos en todas nuestras acciones.



Además, aprovechamos esta jornada para reconocer el esfuerzo que hacen nuestros voluntarios durante los meses de inviernos, sirviendo al prójimo entregándole, ropa de abrigo, agua, útiles de higiene, pan y comida caliente.

MODULO DE INDUCCION AL VOLUNTARIADO.

En agosto y septiembre del año 2022, para la cuarta y quinta región, se realizó el 1er módulo de la malla básica de voluntarios, llamado “*Introducción e Incorporación al voluntariado*” donde los voluntarios que están iniciando el camino del servicio social conocen sobre:



MEMORIA ADRA-CHILE AÑO 2022



1. ¿Qué es ADRA?
2. ¿Cuál es su misión y visión?
3. La importancia de respetar los principios y estándares de la ayuda humanitaria, conocen sobre el código de conducta y lo suscriben.

PARTICIPAMOS DE LA FERIA DE VOLUNTARIADO DE LA UNIVERSIDAD ADVENTISTA DE CHILE - UNACH

En septiembre del año 2022, el voluntariado se traslada hasta la Universidad Adventista de Chile en la ciudad de Chillán, para participar de una “*Feria de voluntariado*” organizada por la casa de estudios.

En esta oportunidad pudimos dar a conocer a alumnos de la carrera del área de la salud, la importancia que tiene el servicio de carácter desinteresado en las comunidades, enfocando el trabajo que realiza nuestro voluntariado. La invitación fue dirigida a cada joven para colaborar en el voluntariado aportando sus dones, talentos y también los conocimientos y experiencias adquiridas en esta etapa de su vida, dándoles a conocer los modelos de ayuda que brindamos, tales como el kit de alimentos, de saneamiento básico y de higiene, además de recalcar la importancia de **entregar ayuda que sea acorde a la necesidad de las personas** a las que se pretende asistir.

En este mismo acto, el voluntariado, realiza la donación de kits a la agrupación “*Ayuda Urbana*”, de la Universidad, la cual se dedica a la atención de personas en situación de calle, adultos mayores, niños y lactantes.



MEMORIA ADRA-CHILE AÑO 2022

VISITA DEL DELEGADO PRESIDENCIAL DE LA PROVINCIA DE MARGA MARGA AL CENTRO DE INOVACION EN VILLA ALEMANA.

En octubre del año 2022, el voluntariado en compañía de Director Nacional de ADRA, el capellán Jaime Carrillo, el coordinador nacional de emergencias Sadrach Vásquez y la coordinadora del voluntariado local Mery Vidal, reciben en el Centro de Innovación la visita del delegado presidencial de la región de Marga Marga, **don Fidel Cueto Rosales**, dando a conocer nuestra ONG y el trabajo que se realiza con las personas más vulnerables. Destacando el profesionalismo y el amor entregado en cada una de nuestras acciones.



PRESENTACION DEL PLAN DE GESTION DEL VOLUNTARIADO.

En noviembre del año 2022, se abordaron temáticas sobre el nuevo plan de gestión del voluntariado de ADRA para Chile, la malla curricular del trabajador humanitario, asimismo, se dio conocer el programa de ADRA División Sudamericana, denominada ADRA Connections y la aplicación digital ADRA Touch. La presentación fue desarrollada en modalidad híbrida, presencial y online pudiendo reunir a más de 20 voluntarios.

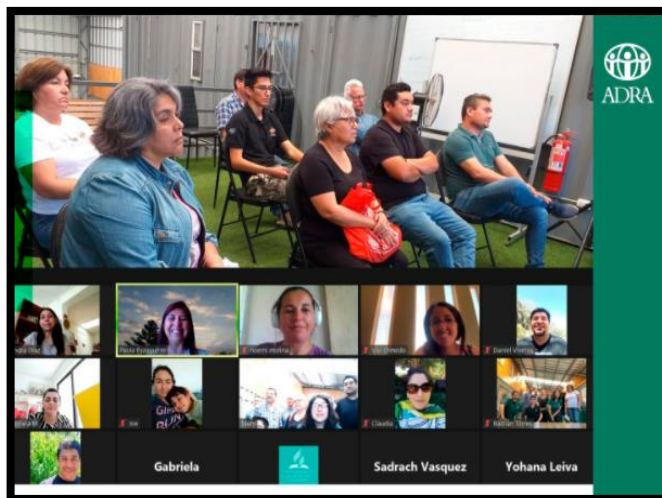

MEMORIA ADRA-CHILE AÑO 2022

PARTICIPAMOS EN LA FERIA POR LA INCLUSION ORGANIZADA POR LA MUNICIPALIDAD DE VILLA ALEMANA

En diciembre de año 2022, en el marco de la semana de la discapacidad, participamos junto a otras organizaciones ligadas a temas de discapacidad, en la Feria Inclusiva organizada por la Corporación Municipal de Villa Alemana, la cual se realizó en la plaza Belén de la comuna.

Durante esta jornada conversamos con los vecinos sobre el trabajo realizado con las personas en situación de discapacidad durante años. Comenzando en el año 2017 con el programa de “Apoyo al emprendimiento para personas con discapacidad” con fondos del Ministerio de Desarrollo Social, donde nuestro voluntario Jonathan Vásquez, como diseñador industrial, fue el monitor de 20 personas, los que aprendieron técnicas de diseño de objetos y de decoración



mediante la utilización de tecnologías apropiadas para ser usadas por ellos, además de acompañar este proceso con plan de negocio para ellos.

En la actualidad, el departamento de salud comunitaria de nuestro voluntariado trabaja con las personas que están en situación de postrados o de movilidad reducida, mediante el préstamo de camas clínicas, sillas de ruedas, muletas y andadores. Además de brindar un apoyo con un equipo multidisciplinario tanto a los pacientes como a sus cuidadores y grupos familiares.



MEMORIA ADRA-CHILE AÑO 2022

VOLUNTARIOS DE VILLA ALEMANA Y ADRA CASA CENTRAL ENTREGAN CENAS NAVIDEÑAS A FAMILIAS DE LA V REGION.



La jornada del 24 de diciembre del año 2022, nuestros voluntarios de ADRA en Villa Alemana, prepararon para 60 familias vulnerables y en situación de calle de la V región, la cena navideña, entregando también regalos para cada uno de ellos.



MEMORIA ADRA-CHILE AÑO 2022

En paralelo se realizó la cena navideña, organizada por el personal de la oficina central de ADRA de Santiago en la ciudad de Valparaíso, por lo que el equipo de voluntarios prestó ayuda en ambas actividades. Sin duda Dios permitió alegrar aquella noche especial para aquellas familias en situación de calle, otras familias de escasos recursos y familias del campamento gitano radicado en la comuna de Quilpué.

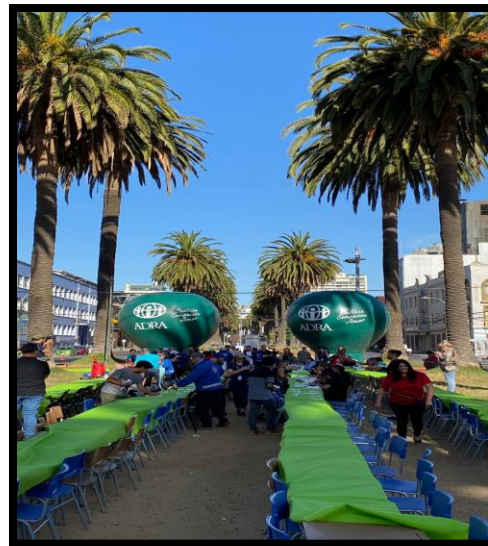

MEMORIA ADRA-CHILE AÑO 2022



MEMORIA ADRA-CHILE AÑO 2022

APOYO A LA EMERGENCIA OCACIONADA POR EL INCENDIO FORESTAL EN QUEBRADA ALVARADO DE VILLA ALEMANA.

El 15 de diciembre de 2022 comenzó un incendio forestal, que terminó con más de 650 hectáreas consumidas y una decena de casas siniestradas. En este contexto los voluntarios se trasladaron hasta el COGRID (Comité de Gestión del Riesgo de Desastres), estableciendo un plan de apoyo logístico a las familias afectadas y a los combatientes, disponiendo de un puesto de descanso, hidratación y alimentación durante las horas más críticas de esta emergencia.

En medio del trabajo, tres voluntarios de Bomberos resultaron lesionados producto de quemaduras, uno de ellos con el 40% de su cuerpo quemado.

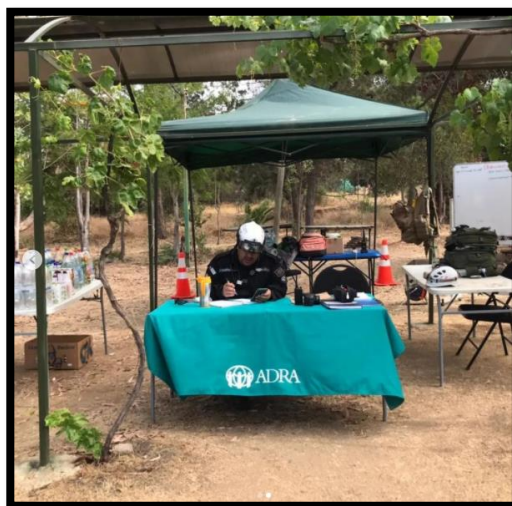

VOLUNTARIOS RESPONDEN A LA EMERGENCIA DERIVADA DEL INCENDIO FORESTAL DE VIÑA DEL MAR.

El 22 de diciembre del 2022 se inició uno de los incendios forestales más agresivos de los que se tenga recuerdo en la quinta región, comenzó en la zona alta de Viña del Mar y avanzó hasta casi llegar al plan de la ciudad. Un total de 110 hectáreas consumidas y más de 200 viviendas siniestradas dejó este incendio. En este contexto el mismo



día 22 un grupo de 7 voluntarios se desplazó hasta el COGRID a fin de recabar las primeras informaciones para establecer un plan de respuesta inicial con la UMAH, un grupo de voluntarios de ADRA capacitados en respuesta a emergencia para que liderara las cuadrillas de voluntarios que intervendrían en la zona afectada y otro grupo de voluntarios que trabajarían en el



MEMORIA ADRA-CHILE AÑO 2022

centro de acopio establecido por la Municipalidad en el Polideportivo Jonathan Araya en el tranque la Luz de Forestal.



MEMORIA ADRA-CHILE AÑO 2022

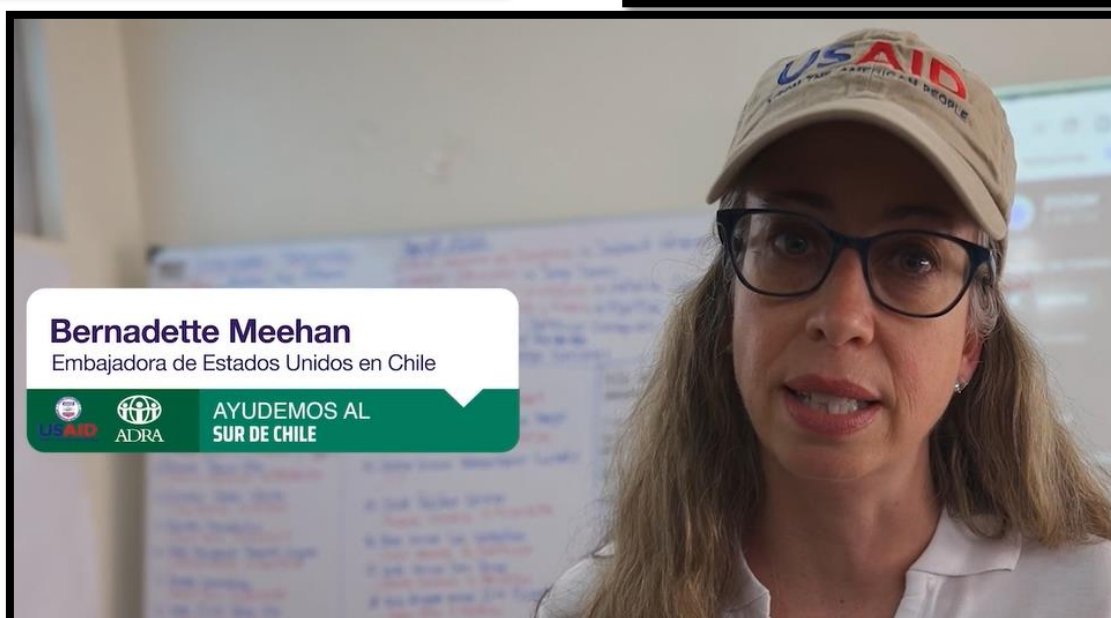

MEMORIA ADRA-CHILE AÑO 2022



MEMORIA ADRA-CHILE AÑO 2022



MEMORIA ADRA-CHILE AÑO 2022

PROGRAMAS AUTO FINANCIADOS POR EL VOLUNTARIADO QUE SE DESARROLLAN TODO EL AÑO

“AYUDAS TÉCNICAS”

Existen muchas personas postradas con hospitalización domiciliaria, es por esto que nuestro voluntariado de Valparaíso cuenta con un programa de Ayudas Técnicas, el cual provee asistencia a la familia cuidadora a través de kits de aseo, además de ayudas técnicas como catres clínicos, baños portátiles, andadores, sillas de ruedas, entre otros.



PROGRAMA DE PAN Y COCINA SOLIDARIA

Desde el 2018 nuestros voluntarios entregan semanalmente 150 raciones de comida caliente a familias vulnerables de la quinta región.

MEMORIA ADRA-CHILE AÑO 2022

III. AREA VINCULACIÓN CON EL MEDIO

No podemos dejar de mencionar que todo lo que hemos realizado este año también se debe a la colaboración y acción de los más de 365 voluntarios en todo el país que siempre están cuando la misión de servir los llama.



PALACIO DE LA MONEDA

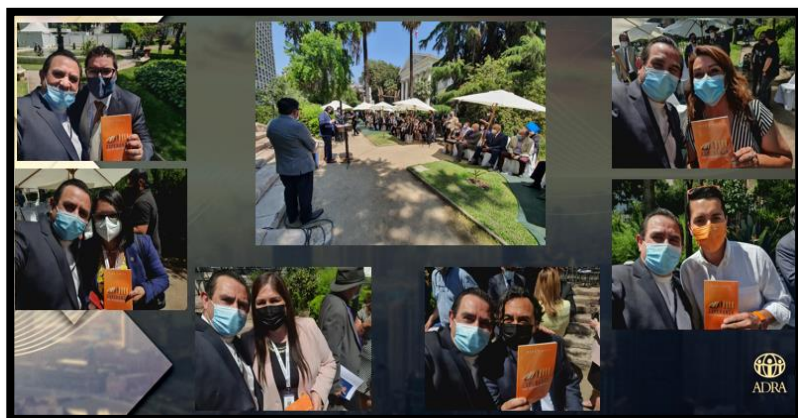

VISITAS A CONSTITUYENTES

MEMORIA ADRA-CHILE AÑO 2022

VISITA A ALCALDÍAS



REDES DE APOYO - IASD



REDES DE APOYO...CADENA, HJ, PLENA, MESA



MEMORIA ADRA-CHILE AÑO 2022

REDES DE APOYO...ASONG, EJERCITO DE SALVACION, IJSUD, UNACH



MEMORIA ADRA-CHILE AÑO 2022

CONEXIONES DIVINAS

AYUDA EN EL TRASLADO DE NIÑOS Y NIÑAS DESDE UCRANIA A ESPAÑA



Operation Christmas Child | S...
Samaritan's Purse



Misión e historia
Samaritan's Purse



MEMORIA ADRA-CHILE AÑO 2022

RECONOCIMIENTO A ADRA DESDE EL SENADO Y DIPUTADO – EN EL PALACIO DE LA MONEDA



MEMORIA ADRA-CHILE AÑO 2022

ADRA CAMPAÑA

- Nombre del proyecto: UN NIÑO, UNA CAMA
- Presupuesto de ejecución: CLP\$ 30.000.000 (US\$ 30.800)
- Número de beneficiados: 154 LNNA
- Socios colaboradores: Supermercados UNIMARC, Iglesia de los Santos de los Últimos Días.
- Donantes: Trabajadores de ADRA, particulares, empresas, miembros de IASD e Iglesia de los Santos de los Últimos Días.
- Fecha de inicio y termino del proyecto: 08/06 al 08/08/2022.



Descripción del proyecto:

La campaña tuvo por objetivo beneficiar a niños en situación de pobreza y vulnerabilidad, con el regalo de una cama nueva completa (con colchón, plumón, frazada, sábanas y almohada) en el Día del Niño (agosto 2022).

Actualmente desarrollamos 39 Programas de Infancia en 25 comunas del país. Somos una institución involucrada en el proyecto Familia de Acogida: ayudando al 35% de los lactantes, niños, niñas y adolescentes, resguardados del Servicio Nacional de Protección Especializada a la Niñez y Adolescencia (ex SENAME), perteneciente al Gobierno de Chile.

Con el fin de poder acompañar el desarrollo de 2268 lactantes, niños, niñas y adolescentes en estado de vulnerabilidad, con quienes trabajamos día a día. Con la campaña “UN NIÑO, UNA CAMA” tiene como objetivo que, los pequeños no duerman más en el suelo, o deban compartir lecho con familiares debido a la falta de recursos.

MEMORIA ADRA-CHILE AÑO 2022

La experiencia de este proyecto -realizado este año 2022 fue maravillosa, ya que logramos entregar 170 camas en total, con ayuda de particulares e iglesias. Agradecemos el apoyo de todos quienes nos apoyaron, seguiremos con esta iniciativa el próximo año. Anhelamos realizar esta campaña con la participación de más organizaciones, en las que cada una de ellas aporte con 100 camas, para lograr la meta de 300 para el año 2023.



MEMORIA ADRA-CHILE AÑO 2022

REDES SOCIALES

Por redes sociales, se realizaron videos con personajes públicos de la televisión, para recaudar socios para esta campaña.



JÓVENES UNIVERSITARIOS UNACH SE SUMARON A ESTA HERMOSA CAMPAÑA.

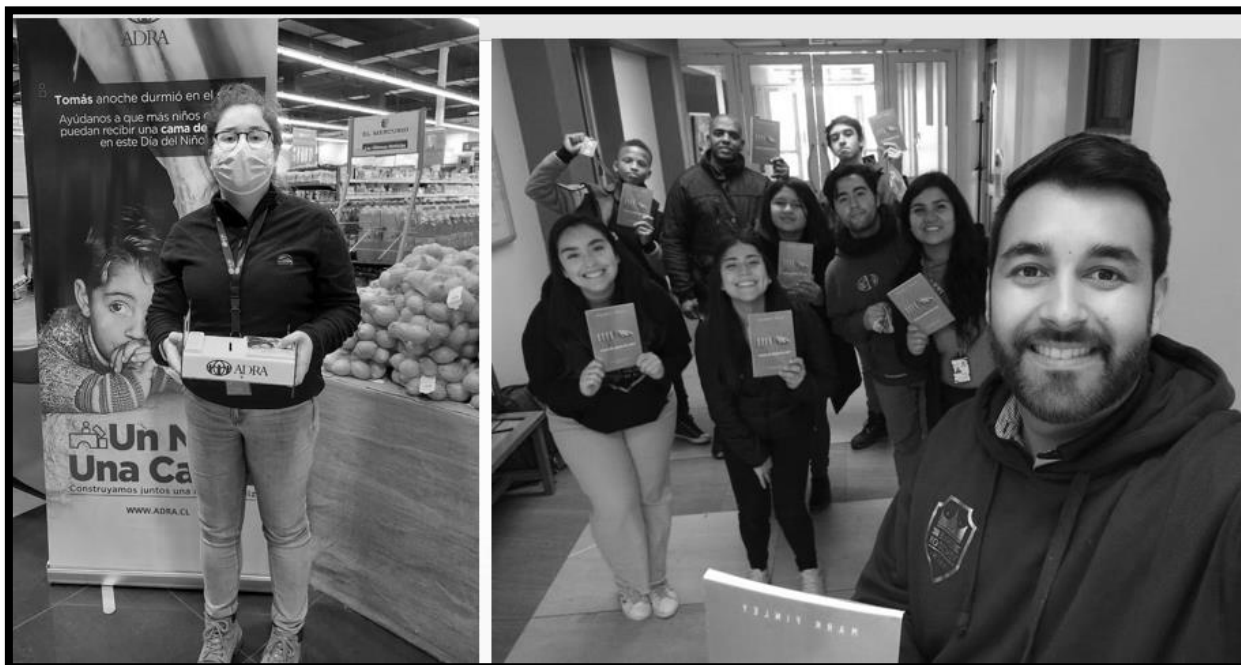

MEMORIA ADRA-CHILE AÑO 2022

MEDIOS PARA RECAUDACIÓN

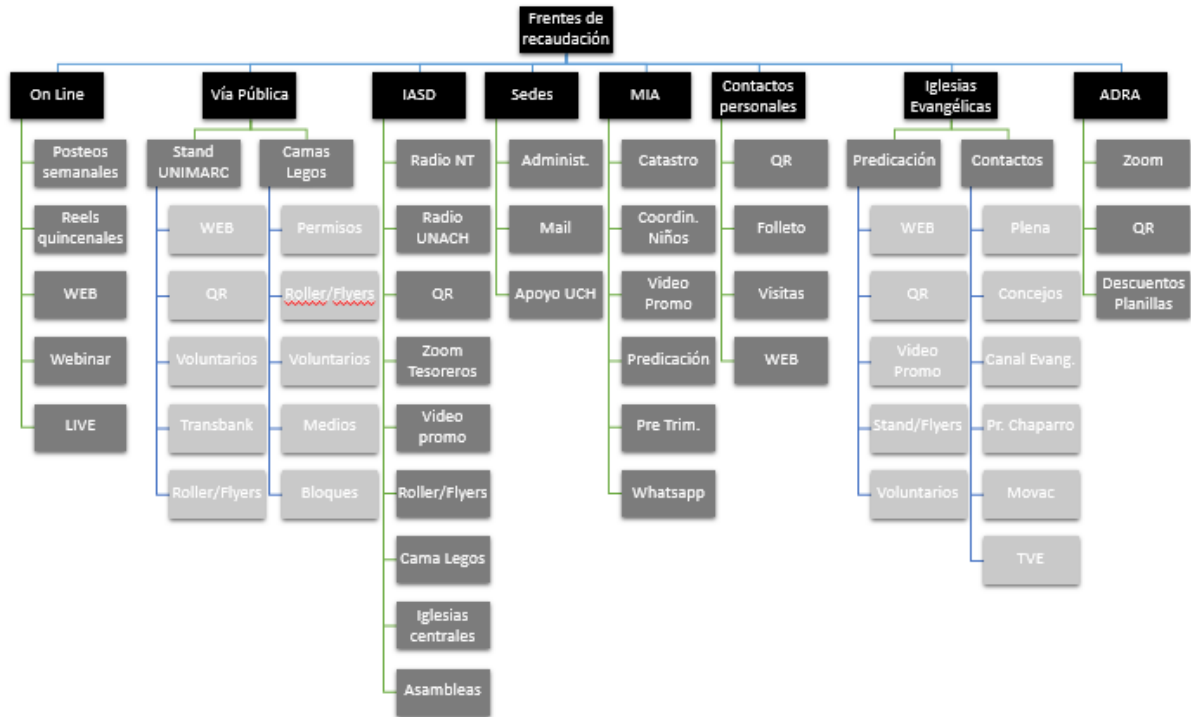

Antecedentes Relevantes

ADRA es parte de la Red Humanitaria en Chile

En febrero 2022 ADRA cumple seis años como miembro pleno de la Red Humanitaria Internacional en Chile (RHI). La entidad tiene como objetivo facilitar y socializar las políticas, estrategias y acciones en preparación y respuesta a desastres en coordinación con el Ministerio de Relaciones Exteriores, con la ONEMI y los principales actores humanitarios internacionales del país.

Tanto la pandemia (Covid-19) como los desastres naturales, incendios al sur de Chile del año 2022 afectaron fuertemente a las familias chilenas. Ante esta situación, se han puesto en práctica los protocolos de coordinación entre los miembros de la Red para una efectiva preparación y respuesta humanitaria ante los desastres.



ADRA-CHILE, es Socio de ASONG

Información de la Corporación

Agencia Adventista de Desarrollo y Recursos Asistenciales

Cruz del Sur N°150, Las Condes, Santiago, Chile

Tel. 2-64 69 32 94

www.adra.cl

