

AGENCIA ADVENTISTA DE DESARROLLO Y RECURSOS

ASISTENCIALES - ADRA Chile

Cruz del Sur N°150, Las Condes, Santiago, Chile

Tel. 2-64 69 32 94



ADRA

MEMORIA

EJERCICIO 2024

TABLA DE CONTENIDO

Tabla de contenido

Carta del Director	1
Identificación Institucional	2-4
Administración	5
Directorio	6
Resúmen Financiero	7-11
Area Impacto Financiero	12
Area Impacto Niñez	13-16
ADRA Chile y Servicio Nacional de Protección	17
Área reclutamiento y selección ADRA-Chile	18
Mes de acogimiento Familiar	19-20
Capacitación a Directores Programas	21
Inauguración Programa PRM ADRA Curacaví	22
Colecta Pública Digital	23-24
Area Impacto Respuesta a la Emergencia	26-27
Area Impacto Vinculación con el Medio	28-32
Actividad Espiritual	33-34
Cena Navideña a la Comunidad	35-36
Área Impacto Desarrollo	37
Vinculación Socios Estratégicos	38
La Cama más grande del Mundo	39
Planificación Estratégica ADRA Internacional	40
Antecedentes Relevantes	41
Información de la Corporación	42

MEMORIA ADRA-CHILE AÑO 2024

Carta del Director Nacional

ADRA, es una institución humanitaria que nace desde la vocación de servicio hacia la humanidad de parte de la Iglesia Adventista del Séptimo Día, para atender la triple misión Bíblica de, anunciar, educar y sanar a todo el mundo.

Lo que refleja este documento son las diferentes acciones que realiza ADRA Chile, desde los programas de Niñez, atendido por calificados profesionales y las Respuestas a Emergencias y Desastres que enfrenta el país y que es ejecutado por el voluntariado, ambas áreas a nivel nacional.

Dentro de los hechos a destacar, este año 2024, se postuló a nuevos proyectos de Niñez lo que aumentará la cobertura de 7 a 10 regiones de nuestro país, los que comenzarán a funcionar desde el segundo semestre del año 2025.

Dejamos en sus manos la Memoria año 2024, como parte de las políticas de responsabilidad y cumpliendo con la legislación vigente.

Agradecemos a nuestro personal, colaboradores, voluntarios y donantes por permitir a ADRA continuar sus tareas de servicio, también agradecemos a la Iglesia Adventista y administradores por inspirarnos y dirigirnos en nuestros propósitos, y por sobre todo damos gracias a nuestro Creador, por permitirnos cuidar a sus hijos más desvalidos.



Mauricio Comte Donoso
Director Nacional ADRA-CHILE
06 octubre de 2025

MEMORIA ADRA-CHILE AÑO 2024

Identificación Institucional

La Agencia Adventista de Desarrollo y Recursos Asistenciales ADRA, es una Corporación sin fines de lucro, y su rol único tributario es 70.051.600-8. Se le concede personalidad jurídica por Decreto N°727 de fecha 23 de mayo de 1990, inscripción N°9681 y domiciliada en calle Cruz del Sur N°150, Las Condes, Santiago.

ADRA está fundamentada en el accionar de Dios para con su prójimo, entregando asistencia a la comunidad para su desarrollo, reuniendo recursos humanos y materiales para ir en ayuda de los más necesitados.



Misión

ADRA-Chile con presencia en 130 países, lleva a cabo proyectos de desarrollo comunitario y ayuda humanitaria sin distinción política, raza, religión, edad, género u origen étnico.

ADRA-Chile focaliza sus acciones en: programas de protección infanto-juvenil, programas de desarrollo económico en comunidades vulnerables y programas de respuesta ante desastres.

ADRA-Chile trabaja con personas que padecen pobreza y aflicción para crear un cambio justo y positivo a través de alianzas potenciadoras y acciones responsables.

ADRA-Chile es una red profesional formativa y eficiente, construida con integridad y transparencia. Se extiende más allá de las fronteras, fortaleciendo y abogando a favor de los que se encuentran en situación de riesgo y olvido para lograr cambios verificables, documentados y duraderos en las personas y en la sociedad.

Nuestro Lema

Justicia, Compasión, Amor.

Nuestro propósito

Servir a la humanidad para que todos puedan vivir como Dios lo planeó.

Lo que hacemos

Somos el brazo humanitario global de la Iglesia Adventista del Séptimo Día, parte de la comunidad adventista de 20 millones de miembros, con cientos de miles de iglesias en todo el mundo, y la red de hospitales e instituciones educativas más integrada y vasta del mundo.

Damos ayuda benéfica e implementamos programas de desarrollo que benefician a individuos en más de 130 países independientemente de su etnia, afiliación política, género o religión.

Al asociarnos con comunidades locales, organizaciones y gobiernos, podemos ofrecer programas culturalmente relevantes y construir la capacidad local para el cambio sostenible.

Administración



Mauricio Comte Donoso
Representante Legal
Director Nacional ADRA-CL



Walter Ferloni
Representante Legal y
Director Financiero ADRA-CL

MEMORIA ADRA-CHILE AÑO 2024

Directorio

Presidente	:	Aldo Arely Muñoz Perrin
Tesorero	:	Claudio Andrés Pardo López
Prosecretario	:	Yoel Aarón Jerez Solas
Director	:	Israel Ronaldo Jaramillo Hermosilla
Director	:	Moisés Aarón Soto Muñoz
Director	:	Sergio Mauricio Norambuena
Director	:	Carol Denisse Villarroel Ogaz
Director	:	Obed Salomón Araoz Villargas
Secretario General	:	David Andrés Monardes Cid

MEMORIA ADRA-CHILE AÑO 2024

Resumen Financiero

A continuación, se presentan los resultados y gestión de ADRA-Chile año 2024. Las siguientes cifras están expresadas en pesos normales.

ADRA - CHILE												
Todo los fondos agrupados												
Reporte administrativo denominacional - diciembre/2024												
BALANCE PATRIMONIAL												
	FONDO OPERATIVO	%AV	FONDO EMERGENCIAS	FONDO DESARROLLO	*AJUSTE INTERFONDOS	TOTAL 12/2024	%AV	FONDO OPERATIVO	%AH	TOTAL 12/2023	%AV	Total %AH
ACTIVO												
ACTIVO CORRIENTE	861.933.956	75,51	194.995.153	5.764.634.039	0	6.521.563.148	92,27	5.022.240.300	-10,61	5.022.240.300	96,36	29,85
A111 Disponible	28.604.749	3,84	106.461.027	5.581.584.840	0	5.719.651.116	86,91	4.527.300.474	-19,37	4.527.300.474	86,61	26,31
A112 Aplicaciones Financieras	6.862.486	0,92	0	0	0	6.862.486	0,10	5.985.905	14,64	5.985.905	0,11	14,64
A113 Cuentas Por Cobrar	526.496.721	70,74	86.033.026	103.049.199	0	719.578.946	11,26	488.953.921	7,67	488.953.921	9,35	62,61
A114 Inventarios	0	0	0	0	0	0	0	0	0	0	0	0
A116 Gastos Anticipados	0	0	0	0	0	0	0	0	0	0	0	0
A117 Interfondos	0	0	0	0	0	0	0	0	0	0	0	0
ACTIVO NO CORRIENTE	182.268.842	24,49	1.987.626	362.391.578	0	546.668.046	7,73	205.165.778	-11,15	205.165.778	3,92	106,45
A121 Realizable A Largo Plazo	0	0	0	0	0	0	0	0	0	0	0	0
A131 Inversiones	0	0	0	0	0	0	0	0	0	0	0	0
A132 Inmovilizado	182.268.842	24,49	1.987.626	362.391.578	0	546.668.046	7,73	205.165.778	-11,15	205.165.778	3,92	106,45
A133 Intangible	0	0	0	0	0	0	0	0	0	0	0	0
Total del Activo	1.044.202.798	100	196.982.779	6.127.025.617	0	7.068.231.194	100	5.227.406.078	-45,76	5.227.406.078	100	35,21
PASIVO												
PASIVO CORRIENTE	1.036.149.194	139,23	119.133.066	5.406.394.078	0	6.561.677.438	92,83	5.143.382.293	-79,65	5.143.382.293	98,43	27,53
A213 Cuentas Por Pagar	845.310.673	113,58	0	303.035.466	0	1.148.346.139	16,25	545.114.004	65,07	545.114.004	10,43	193,66
A214 Provisiones/Previsiones	0	0	0	0	0	0	0	0	0	0	0	0
A215 Fondos En Custodia	190.838.521	25,84	119.133.066	5.103.359.212	0	5.413.331.299	76,58	4.600.298.289	-15,65	4.600.298.289	88	17,67
A216 Ingresos Anticipados	0	0	0	0	0	0	0	0	0	0	0	0
A217 Interfondos	0	0	0	0	0	0	0	0	0	0	0	0
PASIVO NO CORRIENTE	0	0	0	0	0	0	0	0	0	0	0	0
A221 Exigible A Largo Plazo	0	0	0	0	0	0	0	0	0	0	0	0
PATRIMONIO NETO	-291.926.396	-39,23	77.849.213	720.630.539	0	506.553.756	7,17	305.442.385	-195,57	82.023.785	1,57	517,57
A231 Fondo No Asignado - Dízimo	0	0	0	0	0	0	0	0	0	0	0	0
Fondo No Asignado - No Dízimo	0	0	0	0	0	0	0	0	0	0	0	0
Fondo Asignado	-291.926.396	-39,23	77.849.213	720.630.539	0	506.553.756	7,17	305.442.385	-195,57	82.023.785	1,57	517,57
Fondo Inmovilizaciones - Inverfido	0	0	0	0	0	0	0	0	0	0	0	0
Fondo Inmovilizaciones - Reserva	0	0	0	0	0	0	0	0	0	0	0	0
TOTAL DEL PASIVO Y PATRIMONIO LÍQUIDO	1.044.202.798	100	196.982.779	6.127.025.617	0	7.068.231.194	100	5.438.824.678	-46,35	5.227.406.078	100	35,21
*Los importes entre fondos por cobrar / por pagar están excluidos del total de la entidad												
Tiracado Araya, Diego Alfredo Sebastian Director			Astete Astete, Ricardo Elisei Gerente Financiero			Parreros Godoy, Nancy Verónica Contador						

MEMORIA ADRA-CHILE AÑO 2024

ADRA - CHILE										
Todo los fondos agrupados										
Reporte administrativo denominacional - diciembre/2024										
DEMOSTRATIVO DE LOS RESULTADOS - TODO LOS FONDOS AGRUPADOS										
	FONDO OPERATIVO	%AV	FONDO EMERGENCIAS	FONDO DESARROLLO	TOTAL 12/2024	%AV	FONDO OPERATIVO	%AH	TOTAL 12/2023	%AV %AH
OPERACIONAL										
INGRESOS										
	400.745.229	1,90	434.207.503	20.238.475.629	21.073.428.451	100,02	2.094.200.104	-80,86	2.094.200.104	99,69 906,28
Diezmos	0	0	0	0	0	0	0	0	0	0
(-)Asignación Diezmo - Compartido	0	0	0	0	0	0	0	0	0	0
A311Diezmo Neto	0	0	0	0	0	0	0	0	0	0
A312Ofrendas	0	0	0	0	0	0	0	0	0	0
A313Donaciones Recibidas	389.334.633	1,90	430.064.097	20.238.475.629	21.069.774.359	100	2.100.791.662	-80,99	2.100.791.662	100 902,60
A314Prestación De Servicios	0	0	0	0	0	0	0	0	0	0
A315Venta De Mercaderías, Prod. Y Servicios	0	0	0	0	0	0	12.458.200	-100	12.458.200	0,59 -100
A316(-)Deducciones De Ventas	0	0	0	0	0	0	0	0	0	0
- Ventas Líquidas	0	0	0	0	0	0	12.458.200	-100	12.458.200	0,59 -100
A317(-)Costo De Ventas	0	0	0	0	0	0	-21.103.887	-100	-21.103.887	-1 -100
- Resultado En Ventas	0	0	0	0	0	0	-8.644.687	-100	-8.644.687	-0,41 -100
A318Ingresos Financieros	1.410.587	0,01	3.243.496	0	4.654.083	0,02	2.053.129	-31,30	2.053.129	0,10 126,68
A318Otros Ingresos Operativos	-1	0	0	0	-1	0	0	0	0	0
B										
GASTOS										
	510.883.825	2,42	409.712.101	19.728.302.554	20.640.898.480	98,01	2.234.302.852	-71,13	2.234.302.852	106,36 824,18
A411Gastos Con Personal	20.762.879	0,10	0	12.097.309.967	12.118.072.846	57,52	1.042.901.393	-90,01	1.042.901.393	49,64 1.081,62
A412Administrativas Y Generales	136.993.287	0,66	10.135.455	7.240.052.858	7.386.131.600	35,07	804.825.551	-82,73	804.825.551	38,31 818,10
A414Educación, Asistencia Y Orientación Social	351.127.659	1,67	399.576.646	390.889.729	1.141.694.034	5,42	386.545.908	-0,16	386.545.908	18,40 195,36
A419Otorgamientos	0	0	0	0	0	0	0	0	0	0
RESULTADO OPERACIONAL S / SUBVENCIONES										
	-110.138.596	-0,52	24.485.402	510.173.075	424.529.971	2,01	-140.102.748	-21,29	-140.102.748	-6,67 -803,01
Subvenciones Recibidas	0	0	0	0	0	0	0	0	0	0
(-) Subvenciones Repasadas	0	0	0	0	0	0	0	0	0	0
A319Subvenciones Netas Recibidas	0	0	0	0	0	0	0	0	0	0
RESULTADO OPERACIONAL C / SUBVENCIONES										
	-110.138.596	-0,52	24.485.402	510.173.075	424.529.971	2,01	-140.102.748	-21,29	-140.102.748	-6,67 -803,01
NO OPERACIONAL										
A321Ingresos No Recurrentes	0	0	0	0	0	0	8.940.846	-100	8.940.846	0,43 -100
A421Gastos No Recurrentes	3.321.396	0,02	0	369.672	3.691.070	0,02	10.232.913	-67,54	10.232.913	0,49 -83,63
RESULTADO NO OPERACIONAL										
	-3.321.396		0	-369.672	-3.691.070	-0,02	-1.260.067	157,06	-1.260.067	-0,06 185,67
TRANSFERENCIAS										
	-255.936.648		53.353.721	202.242.927	0	0	0	0	0	0
Resultado Fondo no Asignado - Diezmo	0	0	0	0	0	0	0	0	0	0
Resultado Fondo no Asignado - no Diezmo	0	0	0	0	0	0	0	0	0	0
Resultado Fondo Asignado	-309.056.642	-1,75	77.849.213	712.046.330	342.989.688	1,63	-141.304.815	161,01	-141.304.815	-6,73 -342,58
Resultado Fondo Inmovilizaciones	0	0	0	0	0	0	0	0	0	0
RESULTADO DEL EJERCICIO										
	-309.056.642	-1,75	77.849.213	712.046.330	420.938.901	2	-141.304.815	161,01	-141.304.815	-6,73 -387,63
PATRIMONIO NETO - SALDO INICIAL										
01/01	82.023.785		0	0	82.023.785		213.185.687	-61,52	213.185.687	-61,52
resultado ajuste patrimonial	3.321.396		0	369.672	3.691.070		10.232.913		10.232.913	
PATRIMONIO NETO - SALDO ACTUAL										
	-203.711.419		77.849.213	712.416.002	506.553.756		82.023.785	-445,89	82.023.785	517,57

MEMORIA ADRA-CHILE AÑO 2024

ADRA - CHILE									
Todo los fondos agrupados									
Reporte administrativo denominacional - diciembre/2024									
DEMOSTRATIVO DE LOS RESULTADOS COMPARADO CON EL PRESUPUESTO									
	FONDO OPERATIVO	FONDO EMERGENCIAS	FONDO DESARROLLO	TOTAL 12/2024	PRESUPUESTO 12/2024	Variación + o (-)	Var. %	% Rec.Princ.	
OPERACIONAL									
INGRESOS	399.745.229	434.207.583	20.238.475.629	21.073.428.461	0	21.073.428.461	0	100,00	
Diezmos	0	0	0	0	0	0	0	0	0
(-)Asignación Diezmo - Compartido	0	0	0	0	0	0	0	0	0
A311Diezmo Neto	0	0	0	0	0	0	0	0	0
A312Ofrendas	0	0	0	0	0	0	0	0	0
A313Donaciones Recibidas	399.334.633	430.964.087	20.238.475.629	21.068.774.359	0	21.068.774.359	0	100	0
A314Prestación De Servicios	0	0	0	0	0	0	0	0	0
A315Venta De Mercaderías, Prod. Y Servicios	0	0	0	0	0	0	0	0	0
A316(-)Deducciones De Ventas	0	0	0	0	0	0	0	0	0
Ventas Líquidas	0	0	0	0	0	0	0	0	0
A317(-)Costo De Ventas	0	0	0	0	0	0	0	0	0
Resultado En Ventas	0	0	0	0	0	0	0	0	0
A318Ingresos Financieros	0	0	0	0	0	0	0	0	0
A	1.410.597	3.243.496	0	4.654.093	0	4.654.093	0	0,02	0
A318Otros Ingresos Operativos	0	0	0	0	0	0	0	0	0
B	-1	0	0	-1	0	-1	0	0	0
GASTOS	510.883.825	488.712.181	38.726.302.554	20.648.898.480	0	20.648.898.480	0	98,01	
A411Gastos Con Personal	20.762.879	0	12.087.309.967	12.118.072.846	0	12.118.072.846	0	57,52	0
A412Administrativas Y Generales	138.993.287	10.135.455	7.240.032.858	7.389.131.600	0	7.389.131.600	0	35,07	0
A414Educación, Asistencia Y Orientación Social	351.127.659	388.576.645	380.989.729	1.141.694.034	0	1.141.694.034	0	5,42	0
A419Otorgamientos	0	0	0	0	0	0	0	0	0
RESULTADO OPERACIONAL S / SUBVENCIONES	-110.138.596	24.495.492	510.173.075	424.529.971	0	424.529.971	0	2,01	
Subvenciones Recibidas	0	0	0	0	0	0	0	0	0
(-) Subvenciones Repasadas	0	0	0	0	0	0	0	0	0
A319Subvenciones Netas Recibidas	0	0	0	0	0	0	0	0	0
RESULTADO OPERACIONAL C / SUBVENCIONES	-110.138.596	24.495.492	510.173.075	424.529.971	0	424.529.971	0	2,01	
NO OPERACIONAL									
A321Ingresos No Recurrentes	0	0	0	0	0	0	0	0	0
A421Gastos No Recurrentes	3.321.398	0	369.672	3.691.070	0	3.691.070	0	0,02	0
RESULTADO NO OPERACIONAL	-3.321.398	0	-369.672	-3.691.070	0	-3.691.070	0	-0,02	
TRANSFERENCIAS	-255.586.648	53.353.721	282.242.927	0	0	0	0	0	
Resultado Fondo no Asignado - Diezmo	0	0	0	0	0	0	0	0	0
Resultado Fondo no Asignado - no Diezmo	0	0	0	0	0	0	0	0	0
Resultado Fondo Asignado	-369.066.642	0	712.046.330	342.989.688	0	0	0	1,63	0
Resultado Fondo Inmovilizaciones	0	0	0	0	0	342.989.688	0	0	0
RESULTADO DEL EJERCICIO	-369.066.642	77.849.213	712.046.330	420.838.901	0	420.838.901	0	2	
PATRIMONIO NETO - SALDO INICIAL 01/01	82.023.785	0	0	82.023.785	82.023.785	0	0	0	
Resultado Ajuste Patrimonial	3.321.398	0	369.672	3.691.070	0	3.691.070	0	0	0
PATRIMONIO NETO - SALDO ACTUAL	-283.711.459	77.849.213	712.416.002	506.553.756	82.023.785	0	0	0	

MEMORIA ADRA-CHILE AÑO 2024

ADRA - CHILE Todo los fondos agrupados Reporte administrativo denominacional - diciembre/2024 DEMOSTRATIVO DE LAS MUTUACIONES FINANCIERAS					
	FONDO OPERATIVO	FONDO EMERGENCIAS	FONDO DESARROLLO	TOTAL 12/2024	TOTAL 12/2023
SALDO ANTERIOR	4.533.286.379	0	0	4.533.286.379	6.897.874.632
RECURSOS GENERADOS	-52.287.172	193.739.283	6.927.825.617	6.269.477.728	49.416.253
Por el Patrimonio	-375.380.777	74.665.717	700.638.958	419.875.879	-331.161.932
Resultado Operacional C/Subvenciones	-111.549.192	21.251.986	510.173.075	419.875.879	-140.102.748
Resultado no Operacional	-3.321.358	0	-389.672	-3.691.070	-1.282.057
Ajuste De Valoración Patrimonial	0	0	0	0	0
Constit. Y Reversión De Fondos	0	0	0	0	0
Balance Patrimonial De Cesión/Fusión	0	0	0	0	0
Ajuste De Patrimonio	3.321.358	0	389.672	3.691.070	10.232.913
Resultado Acumulado No Asignado	-8.214.937	0	8.214.937	0	0
Transferencias	-255.596.648	53.353.721	202.242.927	0	0
	373.071.665	119.133.596	6.906.314.678	6.818.621.849	371.686.153
Disminución de:					
Cuentas Por Cobrar	0	0	0	0	157.860.390
Inventarios	0	0	0	0	0
Gastos Anticipados	0	0	0	0	0
Interfondos	0	0	0	0	0
Realizable A Largo Plazo	0	0	0	0	0
Inversiones	0	0	0	0	0
Inmovilizado	22.876.936	0	0	22.876.936	13.686.793
Intangible	0	0	0	0	0
Aumento de:					
Cuentas Por Pagar	300.196.669	0	303.035.466	603.232.135	0
Provisiones/Previsiones	0	0	0	0	0
Fondos En Custodia	0	119.133.596	5.103.359.212	5.222.492.778	0
Ingresos Anticipados	0	0	0	0	0
Interfondos	0	0	0	0	0
Exigible A Largo Plazo	0	0	0	0	0
RECURSOS INVERTIDOS	4.446.942.566	86.533.252	545.445.772	5.080.921.590	2.315.106.504
Aumento de:					
Cuentas Por Cobrar	37.512.800	86.533.626	183.048.199	307.094.625	0
Inventarios	0	0	0	0	0
Gastos Anticipados	0	0	0	0	0
Interfondos	0	0	0	0	0
Realizable A Largo Plazo	0	0	0	0	0
Inversiones	0	0	0	0	0
Inmovilizado	0	1.987.626	362.391.578	364.379.204	0
Intangible	0	0	0	0	0
Disminución de:					
Cuentas Por Pagar	0	0	0	0	30.808.905
Provisiones/Previsiones	0	0	0	0	0
Fondos En Custodia	4.409.429.768	0	0	4.409.429.768	2.294.277.599
Ingresos Anticipados	0	0	0	0	0
Interfondos	0	0	0	0	0
Exigible A Largo Plazo	0	0	0	0	0
SALDO ACTUAL	36.058.638	105.218.031	6.581.584.849	6.729.838.510	6.533.286.379
DIFERENCIA RECURSOS GENERADOS - RECURSOS INVERTIDOS	-4.499.229.748	105.218.031	6.581.584.849	1.187.573.131	-2.274.688.253

MEMORIA ADRA-CHILE AÑO 2024

ADRA - CHILE

Todos los fondos agrupados

Reporte administrativo denominacional - diciembre/2024

CÁLCULO DEL CAPITAL OPERATIVO Y LIQUIDEZ (REA S24 - 2020)

DEMOSTRACIÓN DE LA BASE DEL CÁLCULO DEL CAPITAL OPERATIVO RECOMENDADO

	12/2024	12/2023		
<u>GASTOS ESENCIALES (12 meses)</u>				
Gastos Operativos	486.859.474	2.188.349.456		
Depreciaciones/Amortizaciones	24.024.351	45.953.396		
Subvenciones Netas	0	0		
Transferencias Netas para Otros Fondos (Sin Depreciaciones)	255.596.648	0		
Total de Gastos Esenciales	<u><u>766.480.473</u></u>	<u><u>2.234.302.852</u></u>		
<u>CAPITAL OPERATIVO DISPONIBLE</u>				
Activo Corriente	561.933.956	5.022.240.300		
(-) Pasivo Corriente	1.036.149.194	5.145.382.293		
(-) Fondo Asignado	0	0		
Capital Operativo Disponible	<u><u>-474.215.238</u></u>	<u><u>-123.141.993</u></u>		
<u>MÍNIMO RECOMENDADO DEL CAPITAL OPERATIVO DISPONIBLE</u>				
% del Total de Gastos Esenciales	32%	245.273.751,36	29%	647.947.827,08
Superávit / (Déficit) del mínimo recomendado del Capital Operativo Disponible		-719.488.989,36		-771.089.820,08
Capital Operativo disponible en meses		-7,42 meses		-0,66 meses
Percentual Capital Operativo Disponible		-193,34%		-19%
<u>COMPOSICIÓN DEL CAPITAL OPERATIVO DISPONIBLE</u>				
Disponible		0%		0
Aplicaciones Financieras		0%		0%
Cuentas a Cobrar		0%		0%
Inventarios		0%		0%
Gastos Anticipados		0%		0%
Interfondos Iglesias		0%		0%
Capital Operativo Disponible		<u>0%</u>		<u>0%</u>

DEMOSTRACIÓN DE LA BASE DE CÁLCULO DE LA LIQUIDEZ RECOMENDADA

ACTIVO LÍQUIDO DISPONIBLE				
Disponible	28.604.749		4.527.300.474	
Aplicaciones Financieras	6.862.486		5.985.905	
Cuentas a Cobrar - Remesa	0		0	
Total Activo Líquido	35.467.235		4.533.286.379	
(-) Pasivo Corriente	1.036.149.194		5.145.382.293	
(-) Fondo Asignado	0		0	
Activo Líquido Disponible	-1.000.681.959		-612.095.914	
ACTIVO LÍQUIDO DISPONIBLE RECOMENDADO				
90 días del Total de los Gastos Esenciales (sin Depreciación) (25%)	185.614.030,50		547.087.364	
Superávit / (Déficit) del mínimo recomendado del Activo Líquido Disponible	-1.186.295.989,50		-1.159.183.278	
Activo Líquido Disponible en días (un mínimo de 90 días)	-476,53 días		-99,72 días	
Porcentaje Activo Líquido Disponible (de un mínimo de 90 días)	-539,12%		-111,88%	

MEMORIA ADRA-CHILE AÑO 2024

ÁREA Impacto Financiero año 2024

En este año se administraron US\$20.305.128 en 71 proyectos a nivel nacional en todas nuestras áreas, llegando con nuestra ayuda a 27.532 beneficiarios



MEMORIA ADRA-CHILE AÑO 2024

Área Impacto Niñez

Durante el presente año 2024 ADRA-Chile, sigue trabajando en pro de los lactantes, niños, niñas y adolescentes (LNNA), a través de una variedad de programas. Actualmente en el área de niñez, ejecutamos 42 programas a nivel nacional, presentes en las regiones de:

- Coquimbo
- Metropolitana
- Valparaíso
- Maule
- Ñuble
- Bio Bío
- Araucanía

31 de ellos representan hoy en día el 40% de lactantes, niños, niñas y adolescentes (LNNA) atendidos en programas de acogimiento familiar a nivel país del nuevo Servicio Nacional de Protección Especializada a la Niñez y Adolescencia.

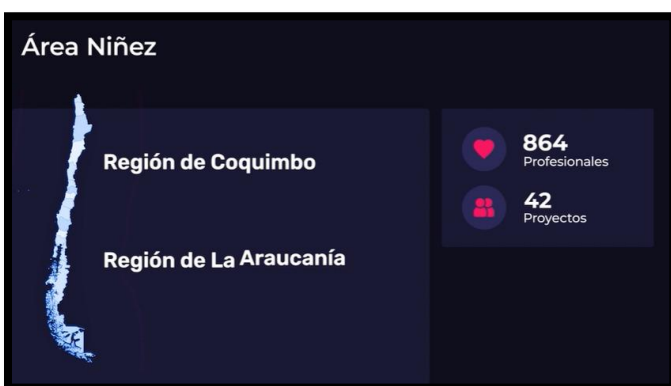

En paralelo significa un crecimiento del 28% de igual período en el cuidado de los LNNA en el año 2024, con una atención diaria de 4.198 vidas.

Para dar soporte técnico y humano contamos 864 profesionales y 42 proyectos como fue mencionado anteriormente de la Cuarta a la región de La Araucanía.

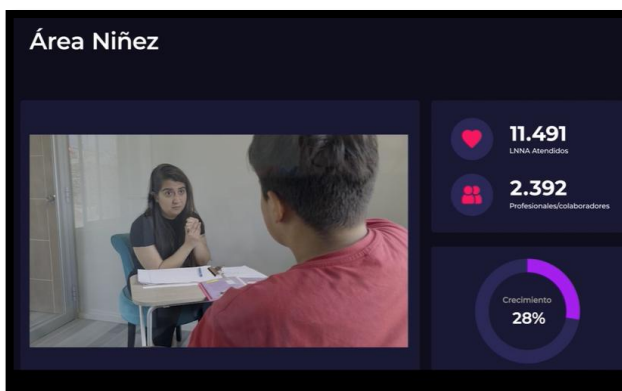

MEMORIA ADRA-CHILE AÑO 2024

Programas de Niñez

LÍNEAS	MODELO	CANTIDAD DE PROGRAMAS	LNNA ATENDIDOS	SUBVENCION ANUAL (\$)
PROGRAMAS DE PROTECCION ESPECIALIZADOS	De intervención especializada con niño, niña o adolescente víctimas de maltrato y/o abuso sexual - PRM	8	750	\$1.366.779.344.-
	De intervención especializada con niños, niñas y adolescentes mayores de años con vulneraciones en situación de alta complejidad - PIE	1	115	\$215.336.955.-
	Programa de reparación del abandono para la integración de niños y niñas de 3 a 9 años institucionalizados y su preparación para la Integración a en familia alternativa a la de origen - PRI	1	25	\$53.517.780.-
	El programa de Acompañamiento Familiar Territorial, aborda a niños/as y adolescentes en situación de desprotección inicial y/o intermedia, que cuenten con familia o persona adulta que ejerza su cuidado, para realizar un proceso terapéutico y de fortalecimientos de sus vínculos. En este contexto, el Programa Prevención Focalizada está dirigido a la potencialización del desarrollo integral de los niños/as y adolescentes y a la activación de soportes intersectoriales y comunitarios, considerando los contextos territoriales en los cuales los niños/as y adolescentes y sus familias desarrollan sus vidas. AFT-PF	1	80	\$ 186.119.880.-
PROGRAMAS DE FAMILIA DE ACOGIDA	Familias alternativas para niños y niñas y adolescentes de alta complejidad, que han sido vulnerados gravemente en sus derechos mientras se trabaja en sus familias de origen o se les encuentra una familia definitiva, permitiéndoles desarrollarse en un ambiente familiar, que les entregue el cuidado y protección necesaria, mientras se trabaja en restituir su derecho a vivir en una familia estable. FAE	31	2.679	\$14.900.632.609.-
TOTAL		42	3.649	\$16.722.386.568.-

MEMORIA ADRA-CHILE AÑO 2024

Descripción Programas de Niñez

PROGRAMAS	<p>Programas de Reparación del abandono para la integración de niñas y niños institucionalizados en familia alternativa a la de origen - PRI</p> <p>El proceso de intervención reparatoria especializada considera a lo menos 4 fases, cada una de ellas con sus respectivas actividades. estas fases son: diagnóstico, diseño del plan de tratamiento individualizado, ejecución del plan de tratamiento individualizado, plan de egreso del programa. los procesos de intervención debieran implicar un mínimo de 4 meses y un máximo de 6 meses con una sesión a la semana, el que puede prolongarse cuando la complejidad del caso lo amerite.</p>
PROGRAMAS	<p>Programas de Familias de Acogida: -FAE:</p> <p>Estas modalidades programáticas acogen a LNNA (lactante, niño, niña y adolescentes) que han sido separados de su entorno familiar de origen e integrados a un nuevo grupo familiar perteneciente a su familia extensa o consanguínea, o en una familia externa sin vínculos de consanguinidad si no existe adulto responsable de asumir su cuidado dentro de las redes familiares existentes. El programa presta atención psicosocial y acompañamiento tanto al usuario como a las familias que lo incorporan a su grupo y también a la familia que asumirá el cuidado permanente. La incorporación de un NNA (niños, niñas y adolescentes) a una familia de acogida puede derivarse de situaciones de maltrato grave, explotación sexual, situación de calle, consumo abusivo de drogas, transgresiones a la ley penal, entre otras, dentro de las cuales podrían incluirse además aquellas vulneraciones asociadas a necesidades especiales o de otro orden que requieran de este tipo de prestaciones. El programa está centrado en el reclutamiento, selección, apoyo y supervisión de las familias de acogida, la intervención y apoyo al niño, niña y adolescente que ingresa al programa en función de favorecer las condiciones para que en el más breve plazo pueda estabilizarse y residir con una familia permanente y en la intervención con la familia de egreso para la parentalidad competente. De acuerdo con las Directrices sobre las modalidades alternativas de cuidado de los NNA, Resolución 64/142 de Naciones Unidas sobre acogimiento familiar, 2009, Art. 22 “los niños y niñas menores de 3 años, deberán ser cuidados sólo en entornos familiares. Directrices sobre las modalidades alternativas de cuidado de los niños y niñas”.</p>
PROGRAMAS ESPECIALIZADOS	<p>Son proyectos de carácter ambulatorio destinados a otorgar intervención reparatoria especializada frente a situaciones de graves vulneraciones de derechos asociadas a alta complejidad, tales como situación de calle, consumo abusivo de droga, maltrato constitutivo de delito, explotación sexual comercial de LNNA (lactante, niño, niña y adolescentes), entre otras. Las modalidades de la línea de Programas Especializados actualmente son las siguientes:</p> <p>Programa de protección especializado en maltrato y abuso sexual infantil -PRM:</p> <p>Los Programas de Protección Especializados en la reparación del daño asociado a maltrato físico y/o psicológico y/o agresión sexual constitutivo de delito, ejercida en contra de un LNNA (lactante, niño, niña y adolescentes) centran su</p>

MEMORIA ADRA-CHILE AÑO 2024

	<p>accionar en contribuir a la protección de los derechos de esos LNNA, promoviendo su recuperación integral (física, psicológica, social, sexual, emocional) a través de una intervención especializada, de reparación y resignificación de las experiencias abusivas que han vivenciado, que debe asegurar la interrupción del maltrato y proveer de contextos protectores en el proceso. Esta línea de intervención se inserta en el nivel de la protección especial de la población infantil y adolescente que se encuentra en situación de grave vulneración de derechos, que requiere de un abordaje multidisciplinario que privilegie la integralidad. Especialmente con relación al modo de abordar a cada LNNA (lactante, niño, niña y adolescentes) y a la modalidad de intervención, lo que implica un alto componente de trabajo en red, con un énfasis en la intervención psicológica, lo social y lo jurídico. Esta última alude a la necesaria judicialización de la situación de vulneración de derechos, dado el carácter de delito atribuible al maltrato y a los abusos sexuales hacia la infancia.</p> <p>Programa de intervención integral especializada - PIE:</p> <p>Un elemento distintivo de la modalidad dice relación con la focalización en la presencia de situaciones de vulneraciones de derechos, así como de conductas de transgresión y violencia de la que participan LNNA (lactante, niño, niña y adolescentes). Así, la modalidad PIE se constituye en un agente relevante para el desarrollo de acciones de reparación de los daños provocados por vulneraciones graves y prevención de violencias en población infanto - adolescente, desde el marco de un enfoque de derechos. Lo particular del programa PIE es la presencia de “tutores”, quienes a cargo de un número de niños y niñas se encargan de contener y acompañar sus procesos de intervención individual y familiar.</p> <p>Programa de Acompañamiento Familiar Territorial, y para la Línea de Acción Fortalecimiento y Vinculación, Programa de Prevención Focalizada - AFT-PF</p> <p>El programa de Acompañamiento Familiar Territorial, aborda a niños/as y adolescentes en situación de desprotección inicial y/o intermedia, que cuenten con familia o persona adulta que ejerza su cuidado, para realizar un proceso terapéutico y de fortalecimientos de sus vínculos. En este contexto, el Programa Prevención Focalizada está dirigido a la potencialización del desarrollo integral de los niños/as y adolescentes y a la activación de soportes intersectoriales y comunitarios, considerando los contextos territoriales en los cuales los niños/as y adolescentes y sus familias desarrollan sus vidas.</p>
--	--

MEMORIA ADRA-CHILE AÑO 2024



AGENCIA ADVENTISTA DE DESARROLLO Y RECURSOS ASISTENCIALES ADRA-Chile



N° 21.302

Con la puesta en marcha de la Ley N° 21.302, que crea el **Servicio Nacional de Protección Especializada a la Niñez y Adolescencia**, se introduce la implementación de un modelo de prevención del delito (MPD) para todos los organismos colaboradores del Estado. En esta materia, entre los cuales se encuentra ADRA-Chile, fue necesario adoptar este modelo e implementarlo en nuestros 42 programas a nivel país.

Es así que, a partir de la puesta en marcha del MPD, se implementan procedimientos y canales de denuncias y de información, que aseguren la participación de los LNNA (lactantes, niños, niñas y adolescentes), familias y trabajadores de ADRA-Chile.

Como Agencia de Ayuda Humanitaria, nos sentimos felices de mirar hacia atrás y ver cómo hemos sido bendecidos en cada una de las acciones realizadas como institución. Sin duda, hemos crecido en muchos ámbitos y esperamos que con la ayuda de Dios sigamos avanzando en beneficio de las personas que sufren día a día.

LICITACIÓN DÉCIMO SEGUNDA AÑO 2024

En diciembre del año 2024, ADRA participa en la Décimo segunda Licitación de proyectos FAE, PRM, PRI, cuyos resultados fueron dados a conocer en el año 2025, en esta licitación la institución se adjudica 10 nuevos programas en las regiones de Atacama (Copiapó), Bernardo O'Higgins (San Clemente-San Fernando), Los Lagos (Puerto Montt y Puerto Varas). (a la fecha los proyectos todavía no inician)

Agradecemos el arduo trabajo de nuestros profesionales en este año 2024, porque hoy somos un organismo colaborador del Estado acreditado con 42 programas vigentes.

Reclutamiento y Selección

El proceso de reclutamiento y selección es fundamental para el éxito de nuestra organización, ya que nos permite encontrar y contratar al candidato ideal para un puesto de trabajo, asegurando que tenga las habilidades, la experiencia y las aptitudes necesarias para contribuir al éxito del equipo y de la institución y, por consiguiente, al alcance de los objetivos.

Considerando que la rotación es alta en la institución, se ha conseguido dar respuestas y cubrir de manera idónea los cargos vacantes en nuestros programas a lo largo de todo Chile, los cuales son captados a través de concursos oficiales en la plataforma trabajando.com

Logramos establecer procesos de selección de manera objetiva, donde los instrumentos psicológicos se ajustan a cada perfil de cargo. Lo cual es un elemento importante, pues entrega objetividad y rigurosidad para contratar al personal idóneo para el cargo. De esta manera, contamos con una plataforma llamada evaluar.com que cuenta con pruebas psicotécnicas y confiables que se ajusta al cargo que se desea contratar.

Asimismo, diseñamos e implementamos programas de capacitación y desarrollo personal que promueven el bienestar profesional de los trabajadores. Además, promovemos una cultura organizacional basada en la inclusión y el respeto mutuo como pilares del bienestar en el trabajo.

En el año 2024, ADRA-Chile ha atendido a 4226 lactantes, niños, niñas y adolescentes, con un soporte humano de 786 colaboradores a nivel nacional. Estos profesionales, están distribuidos en 42 programas desde la cuarta a la novena región de Chile.

Para nuestra entidad, el capital humano en el funcionamiento, operatividad y atención es primordial para dar un soporte profesional hacia nuestros beneficiarios.

MEMORIA ADRA-CHILE AÑO 2024

MES DEL ACOGIMIENTO FAMILIAR

Durante todo el mes de mayo 2024, ADRA-Chile celebró el “mes del acogimiento familiar” con distintas actividades a largo del país. Programas de ADRA, realizaron difusión y captación en este mes especial, donde se llevaron a cabo programas en vivo a través de Instagram con distintas temáticas relacionadas con el acogimiento familiar. También, programas de Familia de Acogida Especializada (FAE) de la región metropolitana, estuvieron presentes en diferentes estaciones del Metro de Santiago, concluyendo con una actividad el 31 de mayo, donde se instalaron eco-pendones con dibujos y pensamientos de familias y niños, dando a conocer a usuarios de metro el sentido de acoger.

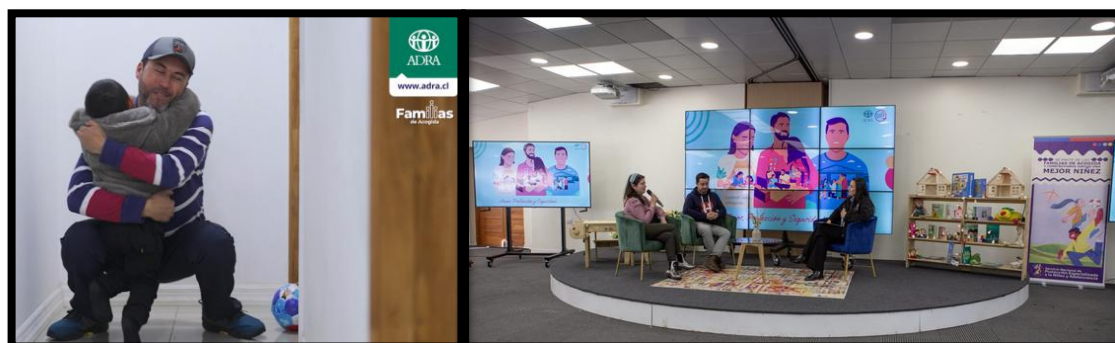

En el mes del acogimiento familiar, se realizaron actividades a lo largo del país, los programas de ADRA Niñez realizaron difusión y captación de familias de acogidas, llevándose a cabo programas en vivo a través de Instagram y distintas temáticas relacionadas con el acogimiento familiar.

MEMORIA ADRA-CHILE AÑO 2024

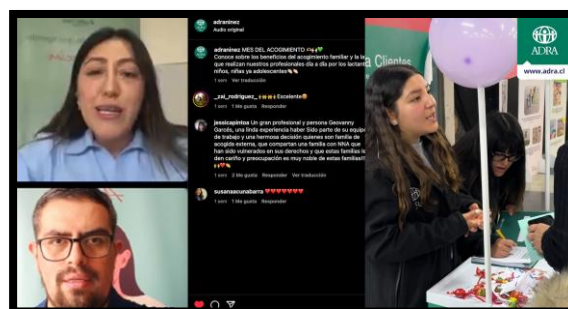
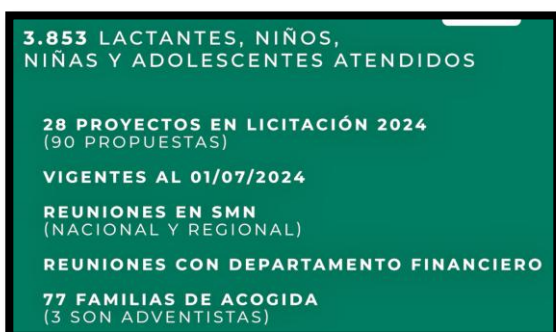

Se instalaron eco pendones con dibujos y pensamientos de familia y niños dando a conocer a usuarios de metro el sentido de la acogida.

MEMORIA ADRA-CHILE AÑO 2024

CAPACITACIÓN DIRIGIDA A DIRECTORES DE LOS PROGRAMAS ADRA NIÑEZ A NIVEL NACIONAL

Los días 24 y 25 de abril, se llevó a cabo una capacitación dirigida a directores de los programas ADRA Niñez a nivel nacional, con la participación de 58 funcionarios, pudiendo reconectar con su rol de liderazgo fortaleciendo el sello institucional en distintas áreas e impacto que realizan día a día.



MEMORIA ADRA-CHILE AÑO 2024

INAGURACION PROGRAMA PRM ADRA CURACAVI

Durante el año 2024 ADRA inaugura las dependencias del programa PRM Curacaví, este programa atiende a 100 lactantes, Niñas, niños y adolescentes (LNNA) provenientes de la provincia de Melipilla, con una inversión total de \$106.000.000.



MEMORIA ADRA-CHILE AÑO 2024

COLECTA PÚBLICA - “UN NIÑO UNA CAMA”

En agosto del año 2024, se trabajó por primera vez en la campaña anual “Un niño una cama” de forma digital. A través de una plataforma oficial de donación desarrollada por ADRA-Chile, teniendo como propósito el recaudar fondos para responder ante las distintas emergencias y campañas que realiza nuestra institución. Con este gran avance, el año 2023 se instala como hito en realizar por primera vez la colecta digital, en la cual buscamos mejorar la calidad de vida y reducir las condiciones de vulnerabilidad de los lactantes, niños, niñas y adolescentes.

En la iniciativa, colaboraron la red de educación adventista, iglesias y público en general. La campaña pretende llevar camas nuevas a niños, niñas y adolescentes en todo Chile.



La vinculación de ADRA con la red adventista de Chile a través de la colecta digital, “Un niño, Una cama”, permitió abarcar el alcance de la ayuda humanitaria, visibilizar a la institución y crear alianzas duraderas.



MEMORIA ADRA-CHILE AÑO 2024

Con el departamento de Educación de nuestro ente superior la Unión Chilena posesionó en la agenda el mes de agosto del año 2024 como el mes de la solidaridad.



En relación con la campaña Un niño, Una cama, ADRA ha entregado más 562 camas en este período, financiadas con la colecta digital anual. Cabe destacar se han donado 83 camas a los campos eclesiásticos y colegios de la iglesia adventista en Chile.



MEMORIA ADRA-CHILE AÑO 2024

RESPUESTA A LA EMERGENCIAS AÑO 2024

Febrero

Respuesta a la catástrofe provocada por los incendios forestales que cobro la vida de 130 personas y miles de damnificados en la V región.

La embajadora de los Estados Unidos, Bernadette Meehan visito el centro atenciones de ADRA la UMAH.



Desde este centro ubicado en la ciudad de viña del mar, se entregaron 1000 raciones de comida caliente, y se lavaron 450 kilogramos de ropa al día para ayudar a las familias afectadas. Esto con el apoyo del gobierno de los Estados Unidos a través del programa para Desastres Internacionales.

Además, se implementó el programa USAID BHA, con un presupuesto de USD100 mil dólares, entregando 100 kits de higiene familiar, 150 toldos para refugio con cierre lateral y doscientas transferencias de \$360.000.- pesos a familias afectadas por los incendios.



MEMORIA ADRA-CHILE AÑO 2024

AYUDA HUMANITARIA – Respuesta a la Emergencia

ADRA-Chile continúa trabajando para entregar alivio, dignidad y ayuda a quien lo necesitan, destacando el compromiso de los 1.045 voluntarios y voluntarias, quienes aportan su ayuda mediante el servicio social atendiendo a 11.574 afectados en estas emergencias. Agradecemos a nuestros donantes, iglesia, empresas, socios y la comunidad de la iglesia adventista gracias a sus aportes podemos llevar alivio en momentos de crisis.



ASISTENCIA HUMANITARIA DE EMERGENCIA: LDS

Apoyo escolar para NNA afectados por el incendio forestal de febrero de 2024. Apoyo escolar para niños, niñas y adolescentes afectados por el incendio de febrero del 2024. Se entregan 1.525 kits escolares con mochila, más aporte económico de \$100.000 CLP, para vestuario escolar de invierno para cada NNA.

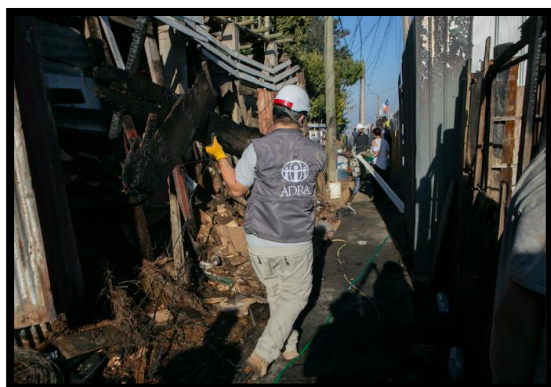

MEMORIA ADRA-CHILE AÑO 2024

Recientemente se logró la actualización del Plan nacional de Respuesta a la emergencia NEM para ADRA Internacional, lo que permitirá seguir dando respuesta a las emergencias.



Finalmente, en este período se han formado 6 nuevos equipos de respuesta a la emergencia totalizando 7 distribuidos en todo el país.



MEMORIA ADRA-CHILE AÑO 2024

VINCULACIÓN CON EL MEDIO

PROYECTO DE “LA DE IGLESIA DE JESUCRISTO DE LOS ÚLTIMOS DÍAS”



La
de

Iglesia de Jesucristo de los últimos días”, entregó un presupuesto de USD 300 mil dólares, el cual contemplo la entrega de 525 kit escolares, con un evaluó de \$50.000.- cada uno, más mil quinientos treinta y cinco transferencias por niño y niña en etapa escolar



MEMORIA ADRA-CHILE AÑO 2024

En ambos proyectos se realizó el levantamiento de información por los voluntarios de ADRA, pudiendo encuestar a 500 familias por jornada



Además, se levantó una encuesta de forma digital por la plataforma **MODAY.com**, lo que permitió tener un mejor manejo de los datos optimizando los tiempos de selección de beneficiarios. Misma plataforma asido referente para SENAPRED y otras agencias humanitarias. Ambos proyectos contemplan un acompañamiento posterior a las familias afectadas.

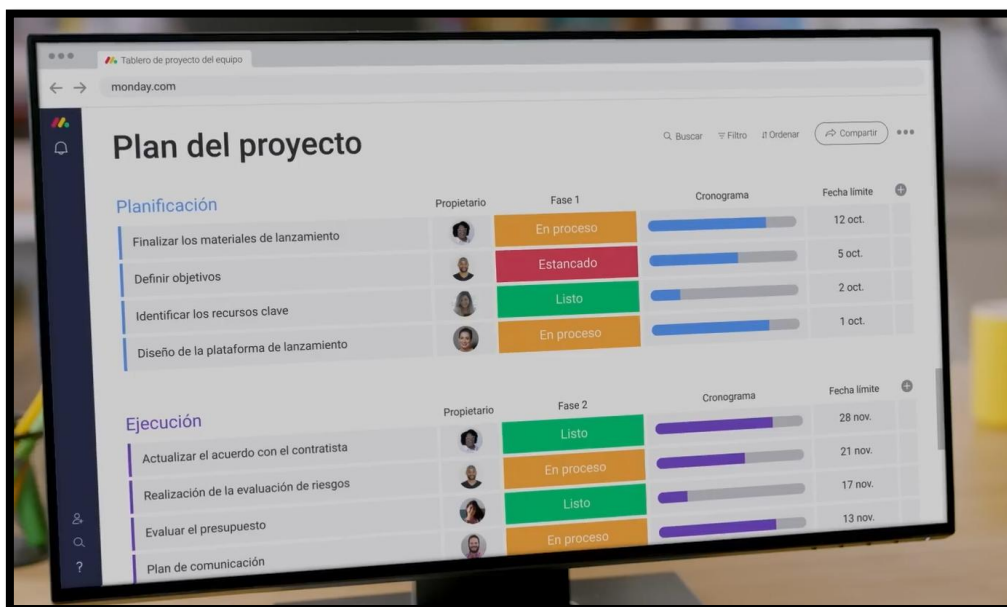

MEMORIA ADRA-CHILE AÑO 2024

AYUDA HUMANITARIA – Respuesta a la Emergencia

ADRA-Chile continúa trabajando para entregar alivio, dignidad y ayuda a quien lo necesitan, destacando el compromiso de los 1.045 voluntarios y voluntarias, quienes aportan su ayuda mediante el servicio social atendiendo a 11.574 afectados en estas emergencias. Agradecemos a nuestros donantes, iglesia, empresas, socios y la comunidad de la iglesia adventista gracias a sus aportes podemos llevar alivio en momentos de crisis.



ASISTENCIA HUMANITARIA DE EMERGENCIA: LDS

Apoyo escolar para NNA afectados por el incendio forestal de febrero de 2024. Apoyo escolar para niños, niñas y adolescentes afectados por el incendio de febrero del 2024. Se entregan 1.525 kits escolares con mochila, más aporte económico de \$100.000 CLP, para vestuario escolar de invierno para cada NNA.

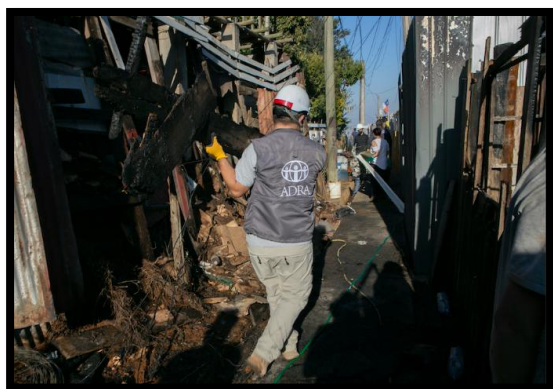

MEMORIA ADRA-CHILE AÑO 2024

Recientemente se logró la actualización del Plan nacional de Respuesta a la emergencia NEM para ADRA Internacional, lo que permitirá seguir dando respuesta a las emergencias.



Finalmente, en este período se han formado 6 nuevos equipos de respuesta a la emergencia totalizando 7 distribuidos en todo el país.



MEMORIA ADRA-CHILE AÑO 2024

EQUIPO DE ADRA CHILE SE CAPACITA EN NORMATIVAS DE MANUAL ESFERA



El Manual Esfera presenta un enfoque basado en principios para abordar la calidad y la rendición de cuentas en las respuestas humanitarias. Traduce a la práctica la convicción fundamental de Esfera de que todas las personas afectadas por desastres o conflictos tienen derecho a una vida con dignidad y a recibir asistencia humanitaria. La Carta Humanitaria es la piedra angular del Manual que, junto a los Principios de Protección y la Norma Humanitaria Esencial, establecen los fundamentos en que se basan todos los sectores de asistencia. Las normas técnicas establecen prioridades para dar una respuesta en cuatro sectores principales que salvan vidas: agua, saneamiento y promoción de la higiene; seguridad alimentaria y nutrición; alojamiento y asentamiento, y salud. Las normas mínimas medibles describen lo que es necesario

lograr en una respuesta humanitaria para que las personas sobrevivan y restablezcan sus vidas y sus medios de vida de una forma que respete su voz y promueva su dignidad. Las acciones clave, indicadores y notas de orientación ofrecen diversas maneras de aplicar estas normas en distintos contextos. Todos los capítulos están vinculados y se refuerzan entre sí. La fuerza del Manual Esfera reside en su carácter universal y su capacidad para adaptarse a todos los contextos humanitarios. Goza de un amplio respaldo en el sector humanitario y, por ello, ofrece un lenguaje común para trabajar con todas las partes interesadas en aras de una mayor calidad y rendición de cuentas en los contextos humanitarios.

MEMORIA ADRA-CHILE AÑO 2024

ACTIVIDAD ESPIRITUAL PARA EL EQUIPO

Este año se realiza a nivel espiritual la primera santa cena con los voluntarios de la V región y acompañar en bautismo de dos integrantes del equipo de respuesta a la emergencia de Villa Alemana.



Retiro Espiritual funcionarios ADRA Chile.

La reflexión a cargo del Pr. Benjamín Contreras de IASD Chile.

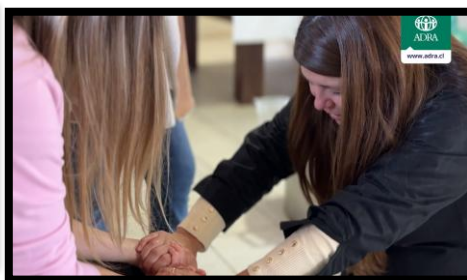

MEMORIA ADRA-CHILE AÑO 2024

DIRECTOR NACIONAL DE LA IGLESIA ADVENTISTA EN CHILE (IASD) ALDO MUÑOZ PERRÍN

Visita del director nacional de la Iglesia Adventista en Chile (IASD) y presidente del directorio de ADRA don **Aldo Muñoz Perrín**, realiza una semana de autocuidado compartiendo vivencias y temáticas de otras instituciones denominacionales del mundo trayendo un mensaje de esperanza para las tareas que realizan los colaboradores de todo el país, cada día de los LNNA y los más necesitados.



PARTICIPACIÓN DE ADRA CENTRAL – IMPACTO ESPERANZA 2024 DE LA IASD



MEMORIA ADRA-CHILE AÑO 2024

CENAS NAVIDEÑAS A LA COMUNIDAD

ADRA ha realizado cenas navideñas para personas en vulnerabilidad ha sido una gran bendición y motivo de alegría para quienes participan año a año. El año 2024 se llega a 10 comunas con 2215 cenas, esta acción solidaria, permite un trabajo colaborativo con las iglesias adventistas, red educacional adventistas y voluntarios desplegados en todo el país, lo que significa un trabajo misionero a desarrollar.



MEMORIA ADRA-CHILE AÑO 2024



MEMORIA ADRA-CHILE AÑO 2024

ÁREA DE DESARROLLO DE FONDOS DE ALIANZA

El crecimiento ha sido exponencial con un 43% llegando a niveles históricos de recaudación buscando respetar la voluntad del donante y el objetivo con el que se solicitaron los recursos, estos fondos se traducen directamente en ayudas a NNA como también a personas damnificadas en contexto de catástrofe. A raíz de las alianzas estratégicas tuvimos la oportunidad de beneficiar el área educacional de nuestra iglesia, entregando 6.715 kit escolares equivalentes a \$155.025.400 donados por la Iglesia de Jesucristo de los últimos Días a ADRA Chile.



En el año 2025, esta iniciativa permitió que varios colegios de la red adventista pudiesen conectar con colegios municipales, ocupando el concepto bíblico **“De gracia recibisteis, dad de gracia”**, llevando kits escolares a NNA vulnerables.

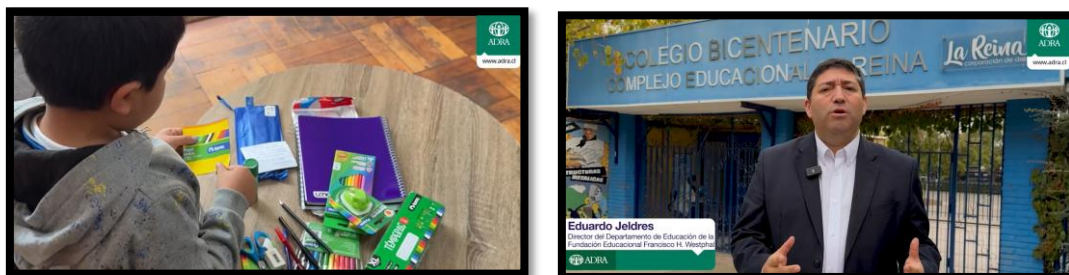

MEMORIA ADRA-CHILE AÑO 2024

VINCULACIÓN CON SOCIOS ESTRATÉGICOS

ADRA-Chile, en otra vinculación con socios estratégicos LDS en contexto de emergencia con un aporte total de US\$305.000.-, como iniciativa para este año ADRA se adjudica un proyecto que permite entregar \$220 camas gracias al apoyo de LDS, esta iniciativa también cuenta con la colaboración de la empresa Mat Mat que permitió a adra comprar colchones de alta tecnología a precio de costo.



ADRA busca realizar nuevamente una gran colecta nacional pública, movilizando a 160 distritos conformados por iglesias adventistas y más de 30.000 estudiantes para fortalecer sus proyectos humanitarios en todo Chile durante el mes de agosto del año 2025. Con una meta de \$140.000.000 de pesos y 150 nuevos socios.

Colecta Nacional 2025

Un Niño Una Cama

Y RESPUESTA A LA EMERGENCIA

Colecta Nacional Agosto 2025

160
Distritos

30.000
Estudiantes

\$140.000.000

150
Nuevos socios

MEMORIA ADRA-CHILE AÑO 2024

LA CAMA MÁS GRANDE DEL MUNDO - CHILLÁN

ADRA Chile, realizó en febrero 2024 la cama más grande del mundo, midiendo 19 por 32 metros alto, batiendo el récord Ginés que se extiende sobre un campo de fútbol interior. La cama de casi 14 toneladas fue construida con la ayuda de voluntarios, conquistadores de la Iglesia adventistas de Chile y empresas privadas el cual tuvo como objetivo crear conciencia sobre la necesidad de camas de NNA en todo el mundo.

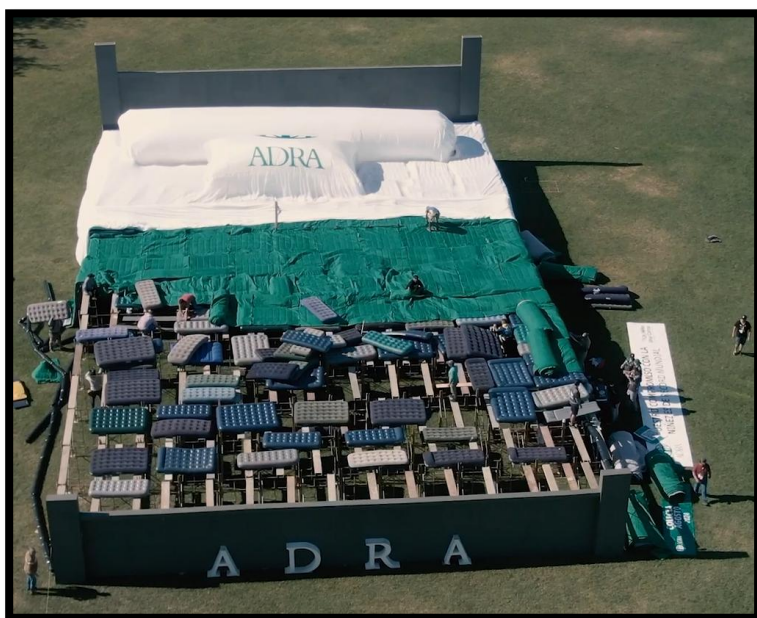

Los materiales donados fueron reutilizados para ayudar a las comunidades vulnerables. En este proyecto participaron seis mil conquistadores de la IASD en el encuentro nacional realizado en el campus de la Universidad Adventista de Chile en Chillán.

MEMORIA ADRA-CHILE AÑO 2024

PLANIFICACIÓN ESTRATÉGICA DE ADRA INTERNACIONAL

Marzo

Se recibe la visita del líder mundial de planificación estratégica de ADRA Internacional Mark Webster, quien trabajó con el equipo de nuestra oficina central para los próximos 5 años. Chile será el primer país de la región que contará con este insumo, el que servirá como modelo para las oficinas de ADRA Sudamérica.



Los días 24 y 25 de abril, se llevó a cabo una capacitación dirigida a directores de los programas ADRA Niñez a nivel nacional, con la participación de 58 funcionarios, pudiendo reconectar con su rol de liderazgo fortaleciendo el sello institucional en distintas áreas e impacto que realizan día a día.



MEMORIA ADRA-CHILE AÑO 2024

AGRADECIMIENTOS:

Hasta aquí damos gracias a Dios por la oportunidad de servir, llevando alivio a tantas personas necesitadas, agradecemos a nuestros voluntarios que siempre están dispuestos ante el llamado de ayudar a los demás., a las organizaciones gubernamentales, educacionales y privadas. Con Justicia, Compasión y amor



en distintos escenarios de acciones llevados a cabo, trabajamos junto a todos quienes se unen a nuestra causa, construyendo un futuro más justo para nuestros LNNA y familias en situación de vulnerabilidad a nivel país, permitiéndonos ser las manos de Jesús, representando a nuestra institución y a la iglesia adventista con un evangelio práctico y en acción.



Hasta aquí damos gracias a Dios por la oportunidad de servir, llevando alivio a tantas



personas necesitadas, agradecemos a nuestros voluntarios que siempre están dispuestos ante el llamado de ayudar a los demás., a las organizaciones gubernamentales, educacionales y privadas.

MEMORIA ADRA-CHILE AÑO 2024

Antecedentes Relevantes

Cuentas RRSS ADRA Chile verificadas

Cuentas de redes sociales (Facebook e Instagram) fueron verificadas y asignadas con por la respectiva insignia azul por Meta Verified, pasando por el proceso de revisión y autenticidad. Nos llena de orgullo saber que tenemos esta característica en nuestras redes sociales, lo que se traduce en confiabilidad y relevancia en los contenidos que podemos publicar de nuestro actuar como institución.

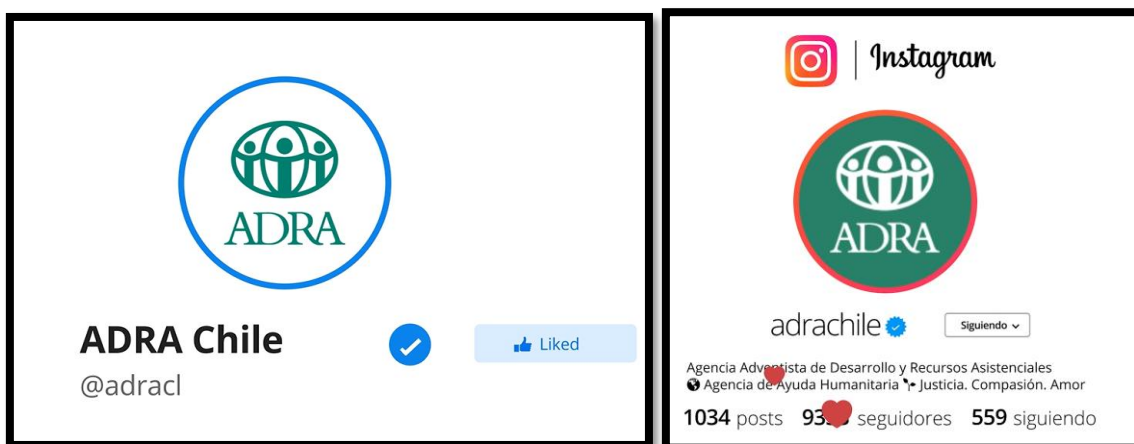

ADRA-Chile es parte de la Red Humanitaria en Chile

En febrero 2024 ADRA-Chile cumple ocho años como miembro pleno de la Red Humanitaria Internacional en Chile (RHI). La entidad tiene como objetivo facilitar y socializar las políticas, estrategias y acciones en preparación y respuesta a desastres en coordinación con el Ministerio de Relaciones Exteriores, con SENAPRED Ex ONEMI y los principales actores humanitarios internacionales del país.

MEMORIA ADRA-CHILE AÑO 2024



ADRA-CHILE, es Socio de ASONG

Información de la Corporación

AGENCIA ADVENTISTA DE DESARROLLO Y RECURSOS ASISTENCIALES -
ADRA Chile

Cruz del Sur N°150, Las Condes, Santiago, Chile

Tel. 2-64 69 32 94

www.adra.cl

